



【主な内容】

- 秋の叙勲・褒章受章者、表彰受賞者、市政功労者のご紹介
- 平成20年度 市・県民税の主な税制改正
- 住民監査請求の監査結果について公表します
- 人事行政の運営等の状況について公表します
- 年末年始の市役所等の業務について

12

2007 No.33

平成19年12月10日 毎月1回発行

【市の人口】
71,187人
男=34,844人
女=36,343人
前月比-37人

【世帯数】
26,329世帯
前月比+4世帯
平成19年11月1日現在
(人口・世帯数は
外国人登録を含む)

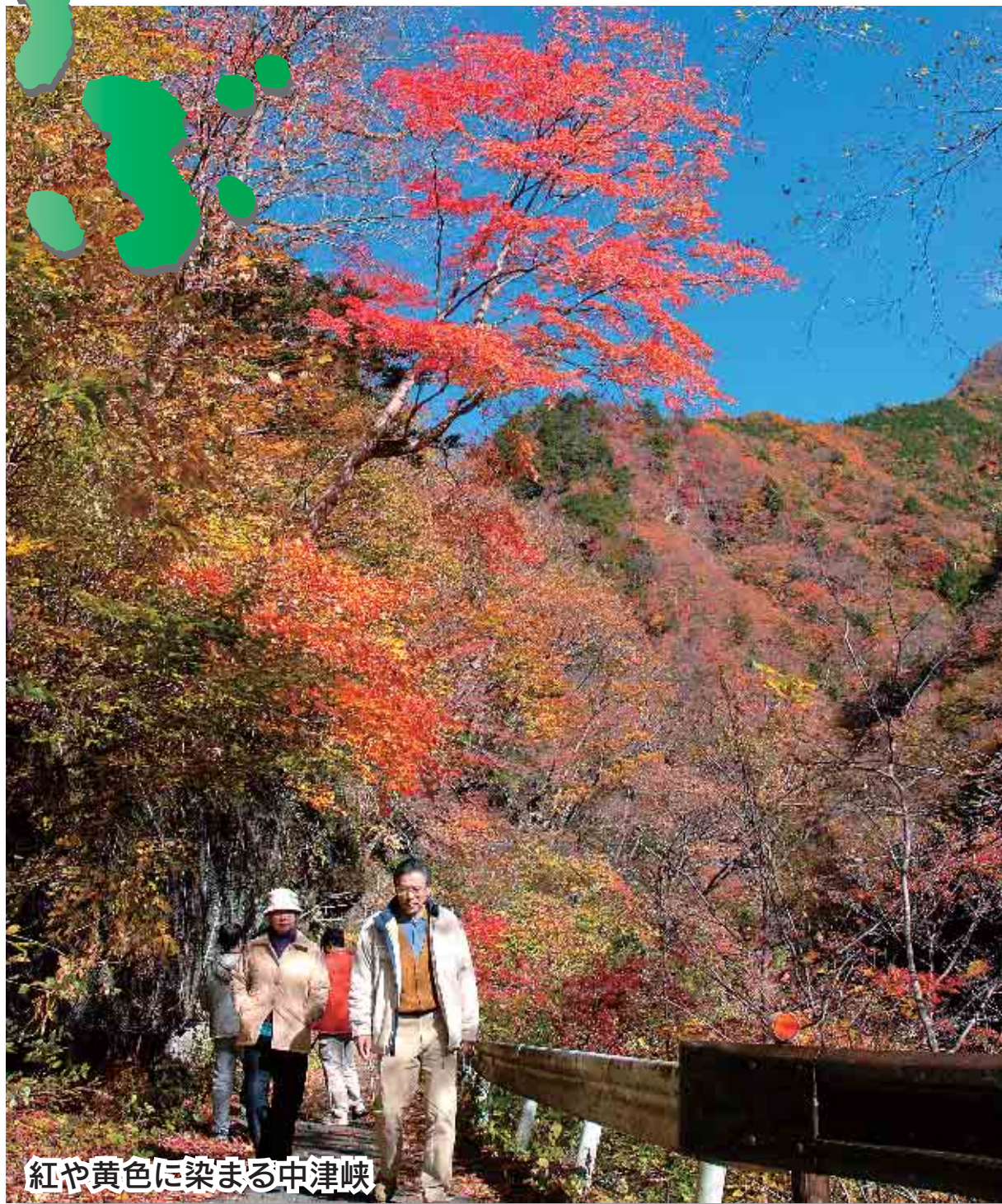

紅や黄色に染まる中津峡

秋の叙勲・褒章受章者、表彰受賞者のご紹介

旭日小綬章



齊藤 英次 氏
(野坂町)

齊藤英次氏（野坂町）は、11月3日、秋の叙勲で、旭日小綬章を受章されました。

齊藤氏は、昭和34年5月から昭和38年4月まで、昭和42年5月から昭和50年4月まで、昭和58年5月から平成7年4月まで、通算して6期24年の長きにわたり秩父市議会議員を務め、平成5年5月から約2年間は同副議長として、地方自治の振興に貢献されました。この間、行財政改革、企業誘致、少子高齢化対策、市町村合併等の推進に多大な尽力をされました。

旭日双光章



小林 茂 氏
(上町)

小林茂氏（上町）は、11月3日、秋の叙勲で、旭日双光章を受章されました。

小林氏は、昭和51年から埼玉県文化財保護審議会委員として文化財の調査や指定の審議に携わり、埼玉県の文化財保護に尽力されました。また、埼玉県史専門委員をはじめ、荒川総合調査企画委員、武甲山総合調査、滝沢ダム水没地域総合調査、合角ダム水没地域調査など各種の調査に携わり、埼玉県の文化行政と地域文化の向上に多大なる貢献をされています。

瑞宝小綬章



梅澤 源良 氏
(桜木町)

梅澤源良氏（桜木町）は、11月3日、秋の叙勲で、瑞宝小綬章を受章されました。

梅澤氏は、昭和34年から平成8年までの36年間、公立中学・高校教諭・教頭・校長を歴任され、その間、情熱と信念をもって、心身ともに健全な生徒の育成に努められました。また、学校教育、特に商業教育の振興と充実に尽くし、平成元年に狭山経済高校長に就任、さらに平成5年に就任した深谷商業高校では、全国初の商業の専攻科である「情報会計専攻科」を開校されました。



平田 英勝 氏
(久那)

平田英勝氏（久那）は、11月3日、秋の叙勲で、瑞宝小綬章を受章されました。

平田氏は、昭和31年から平成10年まで、42年の長きにわたり宮内庁職員として勤務し、平成10年定年退職後5年間は、皇太后宮職御用掛として勤務されました。

特に、昭和52年から侍従職、平成元年から皇太后宮職に勤務し、天皇后陛下（昭和天皇）、皇太后陛下の側近としてお世話申し上げ、皇室事務に多大な貢献をされています。

瑞宝双光章



羽金 文雄 氏
(熊木町)

羽金文雄氏（熊木町）は、11月3日、秋の叙勲で、瑞宝双光章を受章されました。

羽金氏は、昭和54年から法務大臣の委嘱を受け、犯罪や非行に陥った人の更生を援助し、また、犯

瑞宝単光章



浦野 富雄 氏
(中村町)

罪予防活動を行う保護司として活躍され、昭和61年から秩父地区保護司会の理事、平成17年からは同会長として、「社会を明るくする運動」の積極的な取組に尽力するなど、更生保護に貢献されました。また、平成18年から埼玉県保護司会連合会の常務理事も務められ、現在も活躍されています。

浦野富雄氏（中村町）は、11月3日、危険業務従事者叙勲で、瑞宝単光章を受章されました。

浦野氏は、昭和41年に陸上自衛隊に入隊。第302保安中隊に勤務され、小隊付准尉、教育隊長など、保安部隊の隊員として職務を遂行されるほか、特別儀仗よう隊員として、迎賓館等で実施される国賓、公賓に対する儀仗よう、昭和天皇の大喪の礼、即位の礼等に参加、責任感と優れた識能をもって任務完遂に寄与されました。平成14年からは、警務隊本部付警務隊に勤務され、円滑な隊務運営に多大なる貢献をされました。

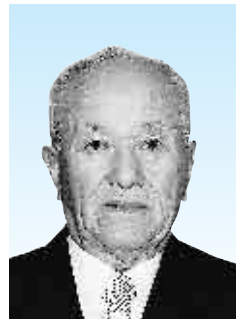

新井彌太郎氏
(寺尾)

新井彌太郎氏（寺尾）は、11月3日、危険業務従事者叙勲で、瑞宝単光章を受章されました。

新井氏は、昭和27年7月秩父市消防本部消防士を拝命以来、昭和62年3月秩父消防本部を退職するまで、35年間にわたり消防職員として活躍されました。

その間、常に率先して住民の生命、身体、財産を保護するという消防の使命感に燃え、火災の予防および鎮圧、風水害等災害による被害の軽減、救急救助活動による人命救助など、秩父地域の安全確保に尽力されました。

藍綬褒章



浅見 豊氏
(上野町)

浅見 豊氏（上野町）は、11月3日、秋の褒章で、藍綬褒章を受章されました。

浅見氏は、昭和32年から環境省自然公園指導員を務め、秩父多摩

甲斐国立公園指定50周年には、管理検討委員として秩父山地の景観保存に尽力し、また、日本山岳協会を代表して、世界遺産の白山山地への入山規制問題や東京で開かれた山岳トイレ問題シンポジウム等に出席するなど、日本の自然環境保護に多大な貢献をされました。

また、秩父山岳連盟会長、武甲山植物群保護対策推進協議会会長を務められ、山岳救助や稀少植物保護の活動にも尽力されています。

財務大臣表彰



矢尾 直秀氏
(野坂町)

矢尾直秀氏（野坂町）は、10月24日、団体の活動を通じて納税道義の高揚に功績があった者として、財務大臣から表彰されました。

矢尾氏は、多年にわたり、関東信越法人会連絡協議会理事、社団法人埼玉県法人会連合会副会長および社団法人秩父法人会会長を歴任され、申告納税制度の普及発展に多大なる貢献をされました。



国土交通大臣表彰



清水 亥吉氏
(寺尾)

清水亥吉氏（寺尾）は、10月26日、国土交通大臣から自動車関係功労者として表彰されました。

清水氏は、昭和43年に大型トラック運転者として秩父通運株式会社に入社以来、長年にわたり、安全運転に努め、職場でのリーダー的存在として活躍されています。常に交通安全を心掛け業務に邁進する存在は、他の従業員の模範であり、同社の事故防止と地域の安全輸送に多大なる貢献をされました。

県知事表彰



澤井 莊司氏
(荒川小野原)

澤井莊司氏（荒川小野原）は、10月12日、埼玉県知事から衛生功労賞を受賞しました。

澤井氏は、平成2年から秩父保

健所管内食品環境衛生協会荒川支部会計を務め、平成18年からは同支部長、さらに本部理事として、食品営業に対する衛生教育のリーダーの一人として、協会の発展および後進の育成に尽力されました。また、食品衛生推進員として、地域の食品衛生の向上に多大な功績を挙げました。

カットショップフラワー

カットショップフラワー（長谷川一雄氏）（下影森）は、10月19日、埼玉県知事から優良施設賞を受賞しました。

カットショップフラワーは、昭和40年8月に東町地内に理容所フラワーを開業。昭和48年2月に、現在地に移転して以来、施設改善を推進し、地域の環境衛生に積極的に協力されています。また、理容師会の中心的役割を担い、環境衛生の向上に対し多大なる貢献をされました。

ご寄附ありがとうございました

次の方々から、社会福祉のために寄附をいただきました。温かな善意に感謝し、ご紹介します。（平成19年10月）

▶2日、幽芳窯 女たちの陶芸展（市川系代表）から3万円

平成19年度 市政功労者表彰式 市政伸展の功労者 118人を表彰しました

11月9日、市民会館において「平成19年度市政功労者表彰式」が行われ、市政伸展のためご尽力された皆さんのご功労をたたえ、栗原市長から表彰状ならびに感謝状が贈られました。受賞者は次の方々です。(順不同・敬称略)

自治功労（地方自治の振興に貢献し功績顕著な方）

村田軍司、守屋英雄、加藤仙三郎、山口民弥、金子武男、清水善藏、齋見育男、新井大、岩城昭義

教育文化功労（教育・文化の振興に貢献し功績顕著な方）

二ノ宮完二郎、設楽慶幸、引間功、丸山正夫、関根久幸

消防功労（消防団員として防火等に貢献し功績顕著な方）

平野宣夫、塩田隆之、串田倉一、中原豊、新井昭太郎、加藤伸行、

石野雅禎、新井弘幸、新井英雄、茂木克彦、落合孝、新井高幸、新井章、黒澤聡、大野一人、岩城忠一、引間明雄、小池謙司、落合正雄、勅使河原道夫、中里幸男、柳原勇、井島勇、加藤隆一、金森三佐夫、井澤広宣、飯塚国広、新井正裕、加藤直樹、柳原雅敏、青木勝利、阪本則幸、女部田明弘、引間勲、根津均、加藤博文、千島武、山中賢、千島設男、横田剛、宮田浩明、山中恭夫、黒澤淳、千島和彦、山口勝義、新地広幸、石森重男、山中隆、磯田健司、浅海圭二、木村誠司、宮川健治、神塚昌男、宮川弘太郎、清川隆政、山中聡、田中芳寿、山中秀人、山中紀男、小山田行輝、山中信行、大崎修、宮崎浩之、井上守、児玉淳、磯田元司、若林茂男、松田正、新井達美、深田一幸、福井幸男、浅海誠、新井年彦、新井努、江田直人、木村泰寛、笠原浩、澤井信和、木村真、町田忠男、山中周一、大塚英治、畷田卓之、磯田宏、若林康夫、井上武

福祉功労（社会福祉事業に功績顕著な方）

幸島弘子、笠原一二、新井季兵衛、新井章夫、高野勝恵

環境衛生功労（環境衛生向上に貢献し功績顕著な方）

坂本秀夫、三橋均、大前操、古川公一、山中利一

市の入学準備金制度をご利用ください



市では、大学等（短大生、高等専門学校生を含み、大学院生は除きます。）に入学が決定した学生の保護者を対象とした「入学準備金」の貸し付けを行います。

この貸付制度については、この度、貸付額、貸付利率等を見直しして、より利用しやすい制度にするよう準備を進めています。

なお、申請は平成20年1月中旬に受付を行う予定です。

問い合わせ 学校教育課
☎ 25-5228（直通）

産業観光功労（産業観光振興等に功績顕著な方）

新井定夫、引間照夫、新井潤一、宮崎豊二

感謝状（寄附・その他特別に功労のある方）

富田義雄、土屋賢二、サン電子工業(株)代表取締役 朝香純男、著名郷土画家チャリテイ秀作展代表 西勝藏

担当 秘書課
☎ 22-2201（直通）

市立病院からののお知らせ



これに伴い、平成20年1月からは、非常勤の小児科医師が外来診療を行う予定です。このため、入院適用の患者さんは、他の病院に紹介することになります。

市立病院では、引き続き医師の確保に努力してまいります。

しばらくの間、ご迷惑をおかけしますが、ご理解とご協力をお願いします。

なお、診療体制については変更があり次第ご案内します。

問い合わせ 市立病院 医事課
☎ 23-0611
☎ 25-5011（直通）

現在、市立病院小児科では、常勤の医師2人が診療にあたっていますが、平成19年12月末で退職することになりました。

秩父の企業を紹介します

秩父地域雇用対策協議会の

ホームページができました

秩父地域雇用対策協議会では、地域の皆さんはもとより、全国の皆さんに秩父のすばらしい企業を紹介し、秩父で就職していただくため、ホームページを開設しました。

企業の情報や求人情報を中心に掲載しており、大人だけでなく、子どもでもわかりやすい内容となっていますので、ぜひご家族でご覧いただき、秩父の企業の今を知っていただけたらと思います。なお、携帯電話からもアクセスできますので、ご利用ください。



お元気ですか？
市長です

皆さんこんにちは。11月23日は勤労感謝の日でした。以前は、この日に「新嘗祭」という行事が行われていました。「新嘗」というのは、その年に収穫された新しい穀物のことで、この日に、天皇陛下が国民を代表して農作物の恵みに感謝する祭典が行われてきたのです。

実は、私は10月24日に、皇居に参内する栄誉をいただきました。市内の中嶋さんが、この新嘗祭用の「粟」を旧秩父市としては実に48年ぶりに献上することになり、同行させていただいたのです。中嶋さんには、たいへん見事な粟を育てていただきました。その中から一粒一粒をピンセットで選別して、五合分を拾い集めたのだそうです。その粟を桐の箱に入れ、紫色の紐で結び、白い絹で二重に包み、さらに紫色の風呂敷に包んで、献穀式に持参しました。

献穀の場所は、皇族の方々が結婚式を執り行う「賢所」と並ぶ「賢所参集所」という所でした。とても奥深い場所にあり、周囲は大木に覆われ、まるで秩父山中の原生林に入り込んだかのような印象を持ちました。

この「新嘗祭」は、皇室の行事の中でもかなり大切な儀式なのだと感じました。通常は、皇室から国民に向けて御下賜されることしかありません。ところが、この五穀の献上は、皇室方にお届けいたすもので、大切な扱いをしていただけました。天皇陛下はわずか1.5mくらいの距離までお近づきになり、各参列者に労いのお言葉をかけてくださいました。皇后様もすぐ隣にいらして、拝謁者の声が小さければ小さいなりに、身を前に屈めて、すべてを聞き漏らさないように耳を傾けてくださいました。両陛下の心からの感謝のお気持ちを、立ち居振る舞いのすべてから感じる事ができ、何ともありがたい気持ちでいっぱいになりました。参列したすべての人たちが、両陛下のお心に触れ、忘れ得ない感動の時を過ごさせていただき、日本人であることの喜びをかみ締めていたようでした。古からの伝統の重さを実感できました。

秩父市長 栗原 稔

秩父地域雇用対策協議会
ホームページ

パソコン用アドレス

<http://www.dokoikube.com/koyo/>

携帯電話用アドレス

<http://www.dokoikube.com/koyo/i/>



問い合わせ

秩父商工会議所内
☎ 22-4411

秩父地域雇用対策協議会

シリーズ「和銅奉獻1300年」

①和銅遺跡をご存じですか？

黒谷駅の東側にある小高い山（祝山）の岩肌に「和銅」の大文字が描かれています。

西暦708年、この地で採掘された自然銅が朝廷に献上されました（和銅奉獻）。自然銅の発見は、当時の日本にと



祝山の「和銅」の文字

っては、とても大きな喜びであり、このことは、元号が「慶雲」から「和銅」に変わったことからもうかがい知ることができます。日本最古の流通貨幣と言われている「和同開珎」は、この自然銅をもとにして作られたとのこと。

さて、来年は「和銅奉獻1300年」を迎えるとともに、秩父札所も「日本百番観音報恩総開帳」（平成20年3月18日～7月18日）を行うため、多くの観光客がお越しになります。

そこで、今月号から4回にわたり、誇るべき和銅遺跡を紹介していきます。

問い合わせ 観光振興課

☎ 25-5209（直通）



助けあい 温もりのまち

地域懇談会

について報告します

市では、皆さんと協働のまちづくりを進めるため、皆さんと市長が市政について直接話し合う場として、市内16会場で地域懇談会を開催しました。

11月号に引き続き、いただいたご意見等について報告します。なお、詳細は、市ホームページをご覧ください。

問 鉄道会社へ、特急の増発など、もっと通勤・通学が便利になるよう要望し
て欲しい。

答 毎年、鉄道事業者に対して整備要望を実施しています。西武鉄道に対する特急列車増発などの要望は、2年前と今年3月のダイヤ



市長栗原が市政報告をする

改正で、池袋駅を平日午後6時30分、土曜日午後8時30分に出発する特急が、飯能止まりから西武秩父駅まで延長されるなど、一定の効果をあげています。今後、利便性向上のため要望を行います。

問 路線バスをもっと使いた
くして欲しい。

答 市では、バス会社2社に対して、赤字路線バスの運行維持に要する経費の補助を行っています。しかし、路線バスの利用者は減り続け、逆に、バス会社への補助金額は年々増加の傾向にあります。現状を打開していくため、市では、市全体の公共交通網のあり方についての検討を進めています。デマンド型交通など新しい形を検討しているところです。それぞれの地域のニーズにあった方法を考えていきます。

問 町会で管理している公会
堂の耐震調査を市でして
もらえないか。

答 昭和56年以前に建築された建築物については、建築基準法の旧

耐震基準により設計、建築されているため、耐震性能が現行の耐震基準を満たしていない建物があります。市では、木造の建築物で階数1〜2階建て、延べ面積500㎡以下の建物の簡易耐震診断を行っています。建築住宅課で実施していますのでご相談ください。

問 旭町公会堂前の防災無線塔
が高いところがあり、聞こ
えないので改善して欲しい。

答 旭町公会堂前に設置してある防災無線については、早急に調査します。また、放送が聞こえない地域の方々には戸別受信機の貸与や子局の増設等も考えられますが、多額の経費が予想されるため慎重に検討したいと思えます。

災害が発生または発生する恐れがある場合は、防災無線放送のほか、自主防災・防犯組織、広報車、ラジオ等の公共機関や携帯電話を利用してメール配信等を活用して、正確な情報の伝達を図ります。

問 少子化問題について市の
対策は。

答 市では、少子化対策として、3人以上のお子さんのいる家庭には「のびのび子育て支援金」として最高8万円を支給し、出産時のお祝い金として5万円を贈呈しています。また、本年から、医療費の助成を小学校3年生までに拡大

するとともに、中学校3年生のインフルエンザ予防接種を自己負担1,000円で行えるようにしました。

子育て支援事業としては、親子が楽しく遊べる広場「つどいの広場事業」や、育児の援助を行いたい者と受けたい者を組織化し相互援助活動を行う「秩父ファミリー・サポート・センター」を開設しています。

問 少子化の原因として、結婚
しない人が多い。地域に結
婚相談員を置いて情報集め、
世話をしてはどうか。

答 結婚についての個人情報収集・開示は、個人情報保護法の問題があり、行政では非常に難しいです。行政がやることは、子育てしやすいまちをつくることだと思いますので、そういった形で支援していきます。

問 通学路をサルの群れが横
切るのを見た。子どもた
ちに鈴を配りカバンに付
けたらどうか。

答 すぐに検討します。
(検討の結果、子どもたちをサルやクマ等の鳥獣から守るため、久那、吉田、大滝、荒川地区の幼稚園・小中学校に、カラビナタイプの鈴を配布するよう計画しました。平成20年度予算で購入予定です。)

問 今年度実施された夏休みの短縮のメリットを聞きたい。また、今後の見直しはあるのか。

答 (教育長)

今回の夏休み短縮が、長期休業の生活から学校生活に慣れるためのウォーミングアップとして効果があったとの声も聞いています。今後は、教育委員等が再度学校を訪問し、短縮期間からこれまでに至る効果や、教職員の声を把握します。さらに、市内小中学校23校のPTA会長さんと教育委員による話し合いを行います。

来年度以降も「授業時間を増やす」という方向性は堅持しつつ、夏休み短縮については、今年度の実施状況や成果を検証するとともに、PTAの皆さんや子どもたちの声を含めた学校現場の意見等も参考にして教育委員会に諮り、総合的に検討したいと考えています。

問 尾田蒔小学校体育館のカーテンが古いのを、交換して欲しい。

答 早速担当に確認させて、要望が叶えられるようにします。(後日、担当が現地確認を行いました。尾田蒔小学校体育館は今後改修を行う予定なので、改修までの間、本年中に建替えが終わる体育館のカーテンを利用し、すぐに付け替えます。)

問 市立病院の医師が見つからないとの話だが、給料が低いので集まらないと聞く。市立病院の現状を聞きたい。

答 秩父市だけでなく、全国の自治体病院が同じだと思いますが、給与だけでなく、訴訟問題などにより、総合的でない病院は医師が集まらない傾向です。しかし、給与も確かに大事ですので、皆さんのご理解をいただき、給料表を改定したいと考えています。また、医学生に対する奨学金の貸付制度も作りました。

救急病院についても、市立病院も限界にきていますので、今後は開業医の方にもご協力をいただき、対応していきたいと考えています。

問 別所の流水プール跡地を高齢者の憩いの施設にできないか。また、ミューズパークのプールに滑り台(ウォータースライダー)はできないか。

答 流水プール跡地は子どもが楽しめるところで、子育てをするお母さん方の集まれるところにします。ミューズパークプールの滑り台は、皆さんの負担増にならないように考えていきます。

実施地域および参加者数

月 日	対象地域	参加者
7月25日(水)	大滝地域	120人
8月2日(木)	西小学校区域	80人
8月8日(水)	荒川東小学校区域	80人
8月21日(火)	吉田地域	150人
8月23日(木)	商工観光業関係者	90人
8月29日(水)	久那地域	60人
10月1日(月)	影森地域	280人
10月9日(火)	尾田蒔地域	100人
10月12日(金)	荒川西小学校区域	80人
10月24日(水)	原谷地域	250人
11月2日(金)	高篠地域	140人
11月6日(火)	花の木小学校区域	70人
11月8日(木)	大田地域	60人
11月13日(火)	スポーツ関係者	190人
11月15日(木)	秩父第一小学校区域	60人
11月20日(火)	南小学校区域	120人
計		1,930人

問 荒川地域の中川苗畑跡地の施設はどんなものなのか。

ただでなく地域の特産を出せるようにと考えています。

答 秩父には、大型観光バスが止まって食事をするところがないとの観光業者の声をうけて、そばの食事処「ちちぶ花見の里」をつくりました。近隣のそば店と競合しないように、観光バス等の団体の予約者を対象にしています。そば

今回の地域懇談会には、延べ1,930人の方にご参加いただき、会場では、たくさんの方の貴重なご意見、ご要望をいただきました。ありがとうございます。

お寄せいただいたご意見、ご要望は、今後の市政に反映していきます。また、地域懇談会に限らず、市に対するご意見、ご要望等は、関係各課または広報広聴課にお寄せください。

なお、会場でご協力いただいたアンケートの結果は、後日ホームページで公表します。

今後市では、皆さんと共に、誰もが「住んでいてよかった」と思えるまちづくりを進めます。

問い合わせ 広報広聴課

☎ 22-2505 (直通)



活発な意見交換が行われました

平成20年度 市・県民税の主な税制改正

今月号と1月号の2回に分けて、平成20年度市・県民税の主な改正内容についてお知らせします。

平成11年～18年までに
入居した方の住宅ローン控除

所得税で

控除しきれない分を
市・県民税から
控除できます

所得税の住宅ローン控除を受けている方は、税源移譲による平成19年分以降の所得税額の減額によつて、これまで受けていた住宅ローン控除の額が減ってしまう場合があります。

この場合、申告により、所得税で控除しきれなかった分を、平成20年度から28年度の市・県民税所得割から控除することができます。この調整措置により、税源移譲前の所得税において控除できた額と同等の住宅ローン控除を受けることができますので、**該当する方は、「住宅借入金等特別税額控除申告書」の提出をお願いします。**

対象

平成11年から18年末までに入居した方で、下表の算式で計算した場合に控除残高が生じる方

※AからBを引いた金額がある方
平成19年分の源泉徴収票から、「住宅借入金等特別控除の額」欄とは別に、摘要欄に「住宅借入金等特別控除可能額」が記載されることになりました。

年末調整で住宅ローン控除を行う方で、「住宅借入金等特別控除可能額」に記載金額があれば、市・県民税控除の対象となります。なお、記載金額がなければ、所得税額で住宅ローン控除額がすべて控除しきれていることとなりますので、市・県民税控除の対象にはなりません。

手続き

対象となる方は「住宅借入金等特別税額控除申告書」の提出が必要です。

確定申告を行う方は

確定申告書と一緒に税務署へ提出してください。

控除残高の算式

A	B
次の①または②のいずれか少ない金額 ①所得税に係る平成19年分の住宅借入金等特別控除額 ②税源移譲前の税率で計算した平成19年分の所得税額	税源移譲後の税率で計算した平成19年分の所得税額

【参考】税源移譲前と税源移譲後の所得税率

税源移譲前			税源移譲後		
課税所得金額	税率	速算控除額	課税所得金額	税率	速算控除額
330万円以下	10%	0円	195万円以下	5%	0円
			330万円以下	10%	97,500円
900万円以下	20%	330,000円	695万円以下	20%	427,500円
			900万円以下	23%	636,000円
1,800万円以下	30%	1,230,000円	1,800万円以下	33%	1,536,000円
1,800万円超	37%	2,490,000円	1,800万円超	40%	2,796,000円

所得税額の求め方

所得金額－所得控除金額＝課税所得金額

課税所得金額×税率－速算控除額＝所得税額

確定申告を行わない方は

源泉徴収票と一緒に市役所へ提出してください。

※確定申告を行う方と行わない方で申告書の様式が異なりますのでご注意ください。

申告に必要なもの

印鑑、源泉徴収票、住宅借入金の年末残高合計額、居住年月日がわかる書類（年末調整の際に提出する、記入済みの「給与所得者の住宅借入金等特別控除申告書」の写し等）

※「住宅借入金等特別税額控除申告書」は、12月中旬ごろから課

税課、各総合支所総務課、税務署に備え付けてあります。（事前に申告書が必要な方はご連絡ください。後日郵送します。）

申告期限

平成20年3月17日（月）

※毎年の申告が必要になります。なお、市・県民税の申告日程については、市報1月号および2月号をご覧ください。



地震保険料控除が 創設されました

地震保険への加入を促進する目的で、従来の損害保険料控除を見直し、地震保険料控除が創設されました。なお、平成18年末までに締結した長期損害保険料（保険期間が10年以上で満期返戻金のあるもの）については、従前の損害保険料控除が適用されます。（控除額の計算方法は、左表のとおりです。）

地震保険料控除額の算出方法

区分	年間の支払保険料の合計	控除額
①地震保険料	50,000円以下	支払金額の1/2
	50,000円超	25,000円
②旧長期損害保険料	5,000円以下	支払金額
	5,000円超15,000円以下	支払金額÷2+2,500円
	15,000円超	10,000円
①・②両方がある場合	①・②それぞれの方法で計算した金額の合計額（最高25,000円）	

【参考】所得税の場合

区分	年間の支払保険料の合計	控除額
①地震保険料	50,000円以下	支払金額
	50,000円超	50,000円
②旧長期損害保険料	10,000円以下	支払金額
	10,000円超20,000円以下	支払金額÷2+5,000円
	20,000円超	15,000円
①・②両方がある場合	①・②それぞれの方法で計算した金額の合計額（最高50,000円）	

このため、短期損害保険料控除は廃止になりました。

問い合わせ 課税課市民税担当

☎ 22-2211

内線 1271-1273

各総合支所税務担当

吉田 ☎ 77-1111

大滝 ☎ 55-0101

荒川 ☎ 54-2111



ご協力ありがとうございました

平成19年度

赤十字社員増強運動 結果報告

本年も5月を「赤十字社員増強運動月間」として、県下一斉にこの運動が展開されました。市民の皆さんには、今年度も赤十字に対しての深いご理解とあたたかいご支援・ご協力をいただき、目標額を上回る良好な成績を収めることができました。心から厚く御礼申し上げます。ご奉仕いただいた社資は、日本赤十字社の諸事業の財源として使われます。秩父市地区としましては、なお一層市民福祉の増進に寄与したいとお願いしております。略儀ながら紙面をもってご報告とお礼の挨拶を申し上げます。日本赤十字社埼玉県支部 秩父市地区長 栗原 稔

平成19年度 赤十字社員増強運動 結果報告書

社資納入総額
5,840,247円

内 訳

- ①各町会からの納付金 3,516,066円
- ②特別協賛社員からの納付金 2,324,181円

1. 日本赤十字社の主な事業

1. 国際活動
世界各国の赤十字社とともに紛争や自然災害への救援活動

2. 災害救助事業

災害発生地における被災者や傷病者の救護活動

3. 地域医療の推進

看護師の養成

4. 血液事業

血液の確保、献血思想の普及

5. 各種講習会

救急法・家庭看護法等の講習

6. 赤十字ボランティア

赤十字の諸活動の原動力となる赤十字奉仕団によるボランティア活動

7. 青少年赤十字

世界の平和と人類の福祉に貢献できる人づくりの推進

8. 社会福祉

老人および障がい者の福祉の向上を図る

9. 社会福祉

老人および障がい者の福祉の向上を図る

問い合わせ 社会福祉課

☎ 22-2211 内線 1164



ちちぶバイオマス

てんぷら油リサイクル

工場が完成！

てんぷら油再生事業
を開始します

「ちちぶバイオマスてんぷら油リサイクル工場」が吉田元気村に完成し、10月29日、稼動式が行われました。

この工場では、市内の学校給食調理場や一般家庭から出る使用済みてんぷら油を原料にバイオディーゼル燃料を製造し、市の公用



稼動スイッチを押す
栗原市長

車の燃料として再利用します。

バイオディーゼル燃料は、植物油から作るため、地球温暖化の原因となる大気中の二酸化炭素を増やさないこと、ごみの減量化と未利用資源の有効利用になるなど、環境に優しい燃料です。

原料の使用済みてんぷら油の回収は、次のように行いますので、ご協力をお願いします。

ご家庭から工場に持ち込む場合

毎月末日の日曜日、午後1時～3時に直接お持ちください。ただし、10リットル以上でお願いします。

有価物回収事業で集める場合

モデル地域の指定や、学校、市民団体等の協力で始めますので、皆さんのご協力をお願いします。

※使用済みてんぷら油は1リットル1円で買い取ります。

※植物油のみを回収しますので、ラードなどの動物油脂やエンジンオイルなどの鉱物油は対象となりませんのでご了承ください。

ちちぶバイオマス

元気村発電所を

見学してみませんか？

ちちぶバイオマス元気村発電所は、4月のオープン以来、市内をはじめ全国各地から、すでに2,000人の方が見学、視察、環境学習のために訪れています。

市では、吉田元気村を循環型環境学習の拠点と位置づけ、バイオマス発電のほか、竣工したてんぷら油リサイクル工場やスギチップなどによる排水処理実験設備、太陽光発電、ドラム缶炭焼き釜などを活用して、地球温暖化防止や再生可能エネルギーなどの普及啓発活動を進めています。

詳しくは、左記までお問い合わせください。
受付時間 午前10時～午後5時（火曜定休）
料金 市民・学生は無料
問い合わせ バイオマス・環境総合研究所
ちちぶバイオマス元気村発電所
☎ 22-12378（直通）
☎ 78-10500

甲武信源流サミット ECCOフエスタを開催しました

甲武信ヶ岳は、東京湾、駿河湾、日本海に注ぐ3河川の分水嶺で、広大な流域に、水の恵みを与えています。11月18日、甲武信源流サミットが開催され、それぞれの河川の源流である埼玉県秩父市、山梨県山梨市、長野県川上村の3市村が連携して、全国に向け、環境アピールを発信しました。今後、国および関係する都県に森林環境税の導入を始め、さまざまな協力を要請していきます。

当日は、「癒しの森コンサート」や「田舎暮らし源流文化のすばらしさ」をテーマとした講演会などが開催されたほか、「森のコテージ体験工房」も行われ、子どもから大人まで、楽しみながら環境について考えることができました。



▲「甲武信源流サミット宣言」に署名する手前から川上村長、秩父市長、山梨市長

▼シンポジウムの様子



問い合わせ

☎ 22-12823（直通）
ふるさと創造課

三峰神領民家茅葺屋根葺替工事に 係る第2回住民監査請求の 監査結果について公表します

第2回住民監査請求の監査結果を下記のとおり公表します。詳細については、市ホームページに掲載しているほか、監査事務局（本庁舎3階）で閲覧することができます。（閲覧期間 平成20年1月10日(木)まで）

問い合わせ 監査事務局 ☎25-5225（直通）

平成19年11月19日

秩父市監査委員 今井 武藏

平成19年10月10日に、三峰神領民家茅葺屋根葺替工事に係る住民監査請求が提出されました。本件は同一人による、同一事件についての第2回監査請求です。監査した結果（概要）をお知らせします。

○監査委員の判断および監査結果

平成19年5月に提出された第1回監査請求は、収入役の権限に属する2つの支出行為が監査対象となっていました。本件第2回監査請求は、市長の権限に属する1つの支出命令が監査対象となっています。

第1回監査請求に対する監査においては、監査対象である支出行為の前段階としての支出負担行為および支出命令について、これらの行為に違憲・違法性がないものと判断し、その判断の上に立って、請求人らが監査請求を求めた支出行為についても違憲・違法性がないと判断しました。したがって、結論的には、本件第2回監査請求の監査結果も、第1回監査請求の結果と同一のものとなります。

すなわち本件葺替工事は、特定の宗教に対する援助、助長、促進、圧迫、干渉等になるようなものではなく、また、この地域の誘客や地域振興を積極的に図る目的で行ったものであり、神社に対する現物の補助を目的としたものでもなく、請求人らがいう憲法、法令、条例等の違反はないものと判断しました。

以上のことから、本件第2回監査請求において監査請求の対象となった支出命令を対象とした請求については、理由がないと判断しました。

なお、本件において利害関係者となる監査委員・町田靖夫は除斥して、判断しました。

市民スポーツフェスティバル2007 〜元気になろう！健康大作戦〜 が開催されました

10月28日、文化体育センターを中心に「市民スポーツフェスティバル2007〜元気になろう！健康大作戦〜」が行われ、約2,700人が来場しました。

い方も参加できるよう、福祉団体の手作り品の販売、パントマイムショー等を開催し、楽しい催しとなりました。

各種対抗種目の結果

小学生対抗みんでジャンプ

- 1位 原谷サンフラワーズ
 - 2位 花の木ミニバス男前倶楽部
 - 3位 花の木ミニバス女子チーム
- （大会新記録287回）

玉入れ

- 1位 大野原町会
- 2位 インディアアカ協会
- 3位 フラワーバレーボール連盟B



問い合わせ ☎25-5230（直通）

ボールサンドリレー

- 1位 秩父看護専門学校
- 2位 フラワーバレーボール連盟A
- 3位 インディアアカ協会

ピンポンリレー

- 1位 インディアアカ協会
- 2位 大野原町会
- 3位 フラワーバレーボール連盟A

「さつまいも」の収穫が行われました

秩父市農業福祉会（小石川一儀会長）の指導により、6月に公立保育所の子どもたちが植えたさつまいもが収穫の時期を迎え、10月に各保育所で収穫を行いました。毎年、収穫の時期を楽しみにしている子どもたちは、大きなさつまいもを重そうに運んでいました。収穫したさつまいもは、おやつとして、みんなでおいしくいただきました。



問い合わせ こども課 ☎25-5206（直通）

の状況について公表します

や勤務条件、研修や福利厚生等について、主に平成18年度の状況を公表します。
か、総務部人事課（本庁舎2階）で閲覧することができます。

問い合わせ 人事課 ☎22-2207（直通）



③ 地域手当（平成18年度）

支給実績（平成18年度決算）	174,165千円
支給職員1人当たり平均支給実績（平成18年度決算）	205,869円
支給対象地域	市内全域
支給率	5%

④ 特殊勤務手当（平成18年度）

支給実績（平成18年度決算）	529千円
	57,183千円
支給職員1人当たり平均支給年額（平成18年度決算）	17,058円
	555,174円
職員全体に占める手当支給職員の割合（平成18年度）	15.8%
手当の種類（手当数）	20

手当の名称	主な支給対象職員	主な支給対象業務	左記職員に対する支給単価
高電圧業務手当	高電圧業務に従事した職員	高圧の機械器具、電線に接近して行う保守に関する業務	日額 230円
公害調査手当	生活衛生課等に勤務する職員	公害防止のため不快な場所において行う調査または取締に関する業務	日額 400円

（注）支給実績と支給職員1人当たり平均支給年額の下段は、秩父市立病院および大滝園保健診療所に勤務する医師と看護師に対する支給実績、上段は、それ以外の職員に対する支給実績です。

なお、上記は主なものであり、他に社会福祉業務手当、夜間看護業務手当などがあります。

⑤ 時間外勤務手当（平成18年度）

支給実績（平成18年度決算）	110,624千円
職員1人当たり平均支給年額（平成18年度決算）	186,865円

（注）夜間勤務手当および休日勤務手当を含みます。

⑥ その他の手当（平成18年度）

手当名	内容および支給単価	支給実績 （平成18年度決算）	支給職員1人当たり平均支給年額 （平成18年度決算）	
扶養手当	①配偶者	13,000円	90,274千円	249,376円
	②配偶者以外の扶養親族2人まで （配偶者非扶養1人目） （配偶者なし1人目）	6,000円 6,500円 11,000円		
	③その他1人につき	6,000円		
	④満16歳から22歳までの子1人につき	5,000円加算		
住居手当	①借家・借間 家賃に応じて月額	27,000円以内	30,643千円	96,060円
	②持家 月額	2,000円		
通勤手当	①交通機関（鉄道等）利用者 運賃相当額（最高限度55,000円）	30,380千円	55,337円	
	②交通用具（自動車等）利用 距離に応じた額（最高限度24,500円）			
管理職手当	①部長、総合支所長等	16%（上限80,000円）	158,607千円	624,438円
	②次長、室長等	15%（上限70,000円）		
	③課長、所長等	13%（上限58,000円）		
	④主席主幹	12%（上限52,000円）		
	⑤主幹	10%（上限42,000円）		
宿日直手当	一般の宿日直、災害発生等に対処するための勤務および入院患者の病状の急変等に対処するための医師の勤務に支給 →6,000円～42,000円（ただし5時間未満の勤務の場合は1/2）	16,983千円	57,962円	

（注）上記のほか、初任給調整手当、夜間勤務手当、休日勤務手当があります。

3 職員の勤務時間その他の勤務条件の状況

(1) 勤務時間の概要（標準的なもの）

（平成19年4月1日現在）

開始時刻	休憩時間	休憩時間	終了時刻	1日の勤務時間	1週間の勤務時間
午前8時30分	正午～午後0時15分 午後3時～3時15分	午後0時15分～1時	午後5時15分	8時間	40時間

（注）勤務の特殊性により、上記と異なる勤務時間が運用される場合があります。

(2) 年次有給休暇の取得状況

（平成18年）

平均取得日数	10.2日
--------	-------

(3) 育児休業等の取得状況

（平成18年度）

育児休業	部分休業
9人	1人

※平成18年度中に新たに育児休業等を取得した職員数です。

4 職員の分限および懲戒処分の状況

(1) 分限処分

平成18年度において、4名が分限休職処分となりました。

(2) 懲戒処分

平成18年度において、懲戒処分にされた者はありませんでした。

5 職員のサービスの状況

（平成18年度）

	許可件数	主な理由
職務専念義務免除	262	研修、厚生事業等
営利企業等従事	0	国勢調査指導員等

6 職員の研修および勤務成績の評定の状況

(1) 職員の研修の概要

（平成18年度）

区分	修了者数（人）	主な内容	
自主研修	18	自主研究グループ研修、通信教育講座	
職場研修	5	OJTモデル研修	
職場外研修	集合研修	208	新規採用職員研修、係長級研修、管理職研修、グッドマナー研修など
	派遣研修	30	埼玉県、自治人材開発センター、市町村アカデミーなど

(2) 職員の勤務成績の評定の概要

（平成18年度）

区分	内容
評定の回数・時期	毎年2回・2月1日と11月1日を基準日とする
対象職員	全職員（特別職、休職者および臨時職員等を除く）
評定の方法	①業績に関する評価、②態度に関する評価、③知識・技能、理解力、創意工夫、表現・応対力等の能力に関する評価を行う

（注）この評定結果は、人事異動（昇任等）に反映しています。

(4) 特別休暇の概要

休暇の原因	付与日数
産前産後休暇	出産予定日6週間（多胎妊娠の場合は、14週間）前（出産予定日を含む）から産後8週間（出産日の次の日から）を経過するまでの期間
生後1年に達しない子を育てる場合	1日2回それぞれ30分間
忌引の場合	10日以内でそれぞれ定める期間
妻の出産	3日の範囲内でその都度必要と認められる期間
小学校就学の始期に達するまでの子を看護する場合	一の年において5日の範囲内で必要と認められる期間
骨髄提供のために必要な検査、入院等をする場合	その都度必要と認められる期間

（注）上記は主なものであり、その他、結婚休暇、ボランティア休暇などがあります。

7 職員の福祉および利益の保護の状況

(1) 福利厚生制度の概要

	内 容
短期給付	職員と被扶養者の病気・けが・出産・死亡・休業または災害に対する給付
長期給付	職員の退職・障害・死亡に対して行う年金または一時金の給付
福祉事業	健康の保持増進事業など

(2) 公務災害の認定状況

（平成18年度）

	認定件数
公務災害	11
通勤災害	0

8 勤務条件に関する措置の要求の状況

係属事案はなく、平成18年度に新たな措置要求はありませんでした。

9 不利益処分に関する不服の申立ての状況

係属事案はなく、平成18年度に新たな不服申立てはありませんでした。

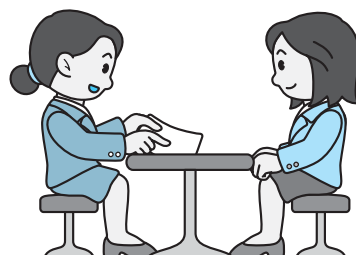

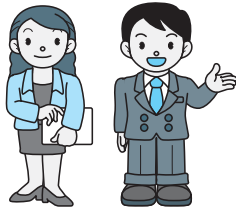

秩父市人事行政の運営等

「秩父市人事行政の運営等の状況の公表に関する条例」に基づき、市職員の給与
 なお、詳細については、市ホームページに掲載されている

1 職員の任免および職員数に関する状況

(1) 職員採用試験の状況（平成18年度）

受験区分	応募者	受験者	1次合格者	最終合格者
一般事務職	57	53	24	5
一般事務職（土木技師）	10	9	6	3
一般事務職（建築技師）	3	2	1	0
一般事務職（保育士）	30	28	7	3
保健師	6	5	5	4
計	106	97	43	15

(2) 職員の退職の状況（H18.4.1～H19.3.31）

定年退職	勲奨退職	普通退職	その他（死亡等）
12	7	15	1



(3) 定員管理の状況

① 部門別職員数の状況（各年4月1日現在）

部門	区分	職員数		対前年増減数
		平成18年	平成19年	
一般行政部門	議会	6	6	
	総務	132	133	1
	税務	39	40	1
	民生	116	111	▲5
	衛生	66	69	3
	労働	1	1	
	農林水産	27	22	▲5
	商工	23	21	▲2
	土木	85	88	3
	小計	495	491	▲4
特別行政	教育	122	108	▲14
	小計	122	108	▲14
公営企業等	病院	161	167	6
	水道	30	30	
	下水道	17	17	
	その他	22	23	1
	小計	230	237	7
合計		847	836	▲11

(注) 職員数は一般職に属する職員数であり、地方公務員の身分を保有する休職者、派遣職員などを含み、臨時および非常勤職員を除いています。

2 職員の給与の状況

(1) 人件費の状況（普通会計決算）

区分	住民基本台帳人口 (平成18年度末)	歳出額A	実質収支	人件費B	人件費率 (B/A)
平成18年度	平成19年3月31日 70,730人	千円 26,982,849	千円 1,625,008	千円 4,952,301	% 18.4

(注) 人件費には、特別職等に支給される給料、報酬等を含みます。

(2) 職員給与費の状況（普通会計予算）

区分	職員数 A	給与			一人当たり 給与費 B/A	
		給料	職員手当	期末・ 勤勉手当		
平成19年度	人 591	千円 2,307,396	千円 434,202	千円 955,129	千円 3,696,727	千円 6,255

(注) 1 職員手当には退職手当を含みません。
 2 給与費は当初予算に計上された額です。

(3) 職員の平均給料月額および平均年齢状況（平成19年4月1日現在）

区分	平均年齢	平均給料月額	平均給与月額	平均給与月額(国ベース)	
				秩父市	国
秩父市	42.1歳	328,793円	396,253円	380,849円	
国	40.7歳	325,724円	-円	383,541円	

② 技能労務職

区分	平均年齢	平均給料月額	平均給与月額	平均給与月額(国ベース)
秩父市	50.8歳	293,390円	324,568円	314,564円
国	48.8歳	287,094円	-円	320,514円

(注) 1 「平均給料月額」とは、平成19年4月1日現在における各職種ごとの職員の基本給の平均です。
 2 「平均給与月額」とは、給料月額と毎月支払われる扶養手当、地域手当、住居手当、時間外勤務手当などのすべての諸手当の額を合計したものであり、地方公務員給与実態調査において明らかにされているものです。
 また、「平均給与月額(国ベース)」は、国家公務員の平均給与月額には時間外勤務手当、特殊勤務手当等の手当が含まれていないことから、比較のため国家公務員と同じベースで再計算したものです。

(4) 職員の初任給の状況（平成19年4月1日現在）

区分		秩父市		国	
		初任給	2年後の給料	初任給	2年後の給料
一般行政職	大学卒	170,200円	183,800円	170,200円	183,800円
	高校卒	138,400円	148,000円	138,400円	148,000円

(5) 職員の経験年数別・学歴別平均給料額の状況（平成19年4月1日現在）

区分		経験年数10年	経験年数15年	経験年数20年
		一般行政職	大学卒 253,089円	*1 310,606円
	高校卒	*3 214,140円	260,625円	*4 286,344円

*1 経験年数14～16年、*2 経験年数19～21年、*3 経験年数9～12年、*4 経験年数19～21年の職員の平均額をそれぞれ記載しています。

(6) 一般行政職級別職員数の状況（平成19年4月1日現在）

区分	1級	2級	3級	4級	5級	6級	7級	8級	計
標準的な職務内容	主事補	主事	主任	主査	主幹	課長	次長	部長	
職員数	14	43	92	113	66	74	27	15	444
構成比	3.1%	9.7%	20.7%	25.4%	14.9%	16.7%	6.1%	3.4%	100.0%

(注) 1 秩父市の給与条例に基づく給料表の級区分による職員数です。
 2 標準的な職務内容とは、それぞれの級に該当する代表的な職名です。

(7) 特別職の報酬等の状況（平成19年4月1日現在）

区分	給料月額等	
給料	市長 880,000円	
	副市長 749,000円	
報酬	議長 412,000円	
	副議長 361,000円	
	議員 343,000円	
期末手当	平成19年度支給割合	
	市長	6月期 2.10月分
	副市長	12月期 2.30月分
	計	4.40月分
	平成19年度支給割合	
	議長	6月期 2.10月分
副議長	12月期 2.30月分	
議員	計 4.40月分	
退職手当	算定方式	
	市長 給料月額×在職月数×0.4025	支給時期 任期毎
副市長	給料月額×在職月数×0.2415	

(8) 職員手当の状況

① 期末・勤勉手当（平成18年度）

秩父市	
1人当たり平均支給額(平成18年度) 1,638千円	
(平成18年度支給割合)	
期末手当 3.0月分 (1.6)月分	勤勉手当 1.45月分 (0.75)月分
(加算措置の状況)	
職制上の段階、職務の級等による加算措置 役職加算5%～20%	

(注) () 内は、再任用職員に係る支給割合です。

② 退職手当（平成18年度）

秩父市	自己都合	勲奨・定年
(支給率)		
1.勤務年数20年未満の職員	21.0月分	27.3月分
勤続25年	33.75月分	42.12月分
勤続35年	47.5月分	59.28月分
最高限度額	59.28月分	59.28月分
その他の加算措置	定年前早期退職 特別措置 (2%～20%加算)	
(退職予定特昇 勲奨退職の場合)		
1.勤務年数20年未満の職員	1号給	
2.勤続年数20年以上の職員	2号給	
1人当たり平均支給額	(自己都合) 5,707千円	
	(勲奨・定年) 23,144千円	

年末年始の市役所等の業務についてお知らせします

年末年始のごみの収集・斎場業務

業務区分	年 末	年 始
ごみ収集業務	12月29日(土)収集予定地区まで通常どおり収集	1月4日(金)収集予定地区から通常どおり収集
ごみの持込み	12月30日(日)まで ※29日(土)、30日(日)は、受け入れを行います。	1月4日(金)から
	持込み受付時間	午前9時～正午 午後1時～4時
火葬業務	12月31日(月)まで	1月3日(木)から
通夜施設	12月29日(土)の利用まで	1月3日(木)の利用から
霊柩車業務	12月31日(月)まで	1月4日(金)から

※ごみは、収集日当日の朝8時までには必ず出してください。

収集した後にごみを出すと、ごみ集積所周辺の方に迷惑をかけることになります。
お互いにルールを守って、環境美化にご協力をお願いします。

問い合わせ 秩父広域市町村圏組合業務課 ☎23-2489
可燃ごみ(秩父クリーンセンター) ☎24-8050
不燃ごみ(秩父環境衛生センター) ☎23-8921
火葬(秩父斎場) ☎23-1678

日	月	火	水	木	金	土
	12/10	11	12	13	14	15
16	17	18	19	20	21	22
23	24	25	26	27	28	29
30	31	1/1	2	3	4	5
6	7	8	9	10	11	12

12・1月の本庁舎
夜間・最終日曜・休日
窓口開設

平日夜間窓口	最終日曜窓口	休日窓口
12月13日、27日 1月10日	12月23日	12月23日を除く 土・日・祝
17時15分～ 19時15分	8時30分～ 17時15分	8時30分～ 17時15分

市民課・保険年金課・こども課・収納課	総合窓口 (市役所1階正面玄関左)
①戸籍の届書の預かり ②戸籍、住民票の写し、印鑑登録・証明書、所得課税証明書などの発行 ③転入、転出届等の事務 ④納税と納税相談の受付 ⑤国民健康保険、国民年金、老人保健に関する業務 ⑥保育所、児童手当、子育て支援等に関する業務	①戸籍の届書の預かり ②住民票の写し、印鑑証明書や所得課税証明書などの発行 ③市への納入金預かり ④死亡届に関する業務 ※上記の業務以外は行いません。

※収納課では、12月29日(土)、30日(日)午前8時30分～午後5時15分も、年末納税窓口を開設します。

年の瀬もいよいよ押し寄せまってきました。この時期、市民の皆さんに關係の深い市の窓口業務は、毎年大変混雑します。手続きは、早めに済ませるようお願いいたします。市役所、各総合支所、各出張所および出先機関等は、12月29日(土)から翌年1月3日(木)までの6日間休業します。なお、この期間の本庁舎休日窓口はこのページの「夜間・最終日曜・休日窓口開設」の欄をご覧ください。

また、水道部では、休業期間中の水道の使用申込みおよび使用中止届の受付を行いませんのでご注意ください。

主な出先機関等の休業期間は、下表のとおりです。

主な出先機関等の休業期間

施設名	休業期間
道の駅大滝温泉(遊湯館、郷路館)	25日(火)～31日(月)
温水プール	25日(火)～1月3日(木)
大滝老人福祉センター	28日(金)～1月4日(金)
まつり会館 道の駅あらかわ	29日(土)～1月1日(火)
中村・宮地児童館 市立病院(29日(土)、1月2日(火)は救急当番医) 大滝国民健康保険診療所(内科) 下郷・影森・高篠福祉交流センター いきがいセンター 高齢者憩いの家 老人福祉センター 溪流荘 秩父宮記念市民会館 歴史文化伝承館・各公民館・勤労青少年ホーム 芸術文化会館 ちちぶ銘仙館 武甲山資料館 秩父事件資料館(井上传蔵邸)・龍勢会館 浦山・吉田・大滝・荒川歴史民俗資料館 吉田石間交流学習館 文化体育センター・スポーツ健康センター・各体育施設 やすらぎの丘管理事務所 秩父・荒川勤労者福祉センター	29日(土)～1月3日(木)
大滝国民健康保険診療所(歯科)	29日(土)～1月4日(金)
道の駅 龍勢茶屋	31日(月)～1月1日(火)
吉田元気村	31日(月)～1月2日(火)

※「道の駅ちちぶ」は、年末年始も営業しています。

年末はくみ取りの依頼が集中し、ご要望に応じきれない場合がありますので、**12月20日(木)までに各地区収集担当業者へお申し込みください。**

なお、年内の業務は12月28日(金)正午まで行い、年始は1月4日(金)から開始します。

問い合わせ
○秩父・大滝・荒川地区 生活衛生課 ☎25-5202(直通)
○吉田地区 吉田総合支所地域振興課 ☎72-16083(直通)

**年末年始の
し尿くみ取りの
お知らせ**

のりしろ B
(山折り)

料
金
受
取
人
払

3 6 8 8 - 8 7 9 0

秩父局認
承 27

秩父市役所
秩父市熊木町 8 - 15

収 納 課 行

差出有効期間
平成21年12月
9日まで

切手をはらずに
このままお出してください



のりしろ C
(山折り)



のりしろ B

お勧めします！ 口座振替納税制度

- 便利・安全・確実な口座振替
 - ・納期ごとに、金融機関等にお出かけになる必要がなくなります。
 - ・うっかり納付を忘れたときも安心です。
 - ・現金の盗難、紛失等の心配がなくなります。
 - ・共働きの家庭やお年寄りの世帯などに最適です。

- 取扱金融機関
 - 埼玉りそな銀行・りそな銀行の本・支店
 - 足利銀行・埼玉縣信用金庫・埼玉信用組合・中央労働金庫・
 - 東和銀行・武蔵野銀行・みずほ銀行の各本・支店
 - ちちぶ農業協同組合の各支店、ゆうちょ銀行

- 振替日 (引落日)
各税目の納期限の日
- 振替開始日
収納課で受け付けた翌月から振り替えます。

○問い合わせ
秩父市役所収納課
☎0494-22-2211 内線1284・1285

のりしろ C



裏面が口座振替依頼書になっています

のりしろ A
(山折り)

のりしろ A
(山折り)



水道管は寒～いのがキライ!

もうお済みですか? 水道管の冬じたく

寒さが一段と厳しさを増してきました。冬は、水道管が一番苦手な季節です。気温がマイナス4℃以下になると、水道管や水栓（蛇口）の水が凍って破裂するなどの凍結事故が多くなります。ご家庭内の水道管や水栓にも早めの冬じたくをお願いします。

水道管の凍結防止方法

○布切れ等を巻く



水道管や水栓に、乾いた布や毛布または専用の保温材料を巻き、その上を濡れないようビニールでおおう。

○水抜きバルブを取り付ける

立ち上がり部分の水を抜いてしまふもの（取り付けの際は、秩父市指定給水装置工事業者へご相談ください。）

メーターボックス内の凍結防止方法

○布切れ等で包む

布や毛布をビニール袋に入れて、メーター全体を包む。

○発泡スチロールでおおう

発泡スチロールの空箱を、ボックスに合わせ板状に切っておおう。なお、発泡スチロールを細かく切ってボックス内に入れてある場合がありますが、検針に支障があ

りますので、散らばらないようビニール袋に入れてからおおうようにしてください。

水道が凍って出ないときは?



凍った水栓や水道管に、タオルをかけて、その上からゆつくりとぬるま湯をかけて溶かします。熱湯は、絶対にかけないでください。破裂やヒビ割れの原因となります。

凍結による事故が発生したら

もしも、凍結による事故が発生したら、メーターボックス内のバルブを締め、すぐに市指定給水装置工事業者に連絡し修理してください。

水道管が、いったん破裂すると、大変不便で生活に支障をきたします。また、大切な水をむだにするばかりか、工事費用など経済的にも大きな負担となることがあります。

この冬場を事故なく過ごせるよう、水道施設を大切に正しく管理しましょう。

問い合わせ

水道部工務課
☎25-5222（直通）
水道部各事務所
吉田 ☎72-6085
大滝 ☎55-0300
荒川 ☎54-2397

がんばる商店街!

あそびごらいでよ ナイトバザール 2322回

12月15日(土)午後7時
今回はビッグチャンスナイト
チャンスカードセール
(12月14日(金)～30日(日))
お買物をして

年末ジャンボ宝くじ

【3億円】を当てよう!

- ★秩父一シリーズ
- ★秩父館クイズ
- ★チュウチュウ・ストライク
- ★福引大会 ナイト開催時に、福引き会場へ市報のこのページをお持ちください。ナイトバザールの福引きに1回（お一人様1枚まで）参加できます。（市報はお返しします。景品がなくなり次第終了です。）詳しくはチラシにて。

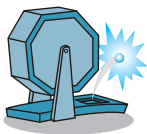

済

あなたの困ったをお手伝い!

ボランティアバンク

【おたすけ隊】

県と市と協働で、おたすけ隊を派遣します。

◇お部屋のお掃除

◇話し相手

◇家事のお手伝い

◇見守り

◇散歩・外出等の支援

◇網戸・障子張り

◇その他何でもご相談ください

◆おたすけ隊員も随時募集中!

お気軽にお問い合わせください。

みやのかわ商店街振興組合

福祉事業部 担当：鈴木純

☎24-8856

(月～金、午前10時～午後4時)

でかけたら…ちょっとひと休み

ほっとすぽっと秩父館

休憩所、喫茶コーナー、チャレン

ジショップ（地元のお店）他

☆各種会議、宴会にもご利用いた

だけます。

☆地元の方、観光客の方、どなた

でもご利用いただけます。

☆チャレンジショップではレンタ

ルボックスによる出品者を募集

中。詳しくは担当まで。

みやのかわ商店街振興組合

秩父館 担当：柴田・四方田

☎24-8856

(午前10時～午後4時)



ちちぶバイオマス元気村発電所 視察・見学者受付中!

吉田元気村に足湯オープン! 中学生以上100円、小学生50円 好評営業中!

平成19年10月契約分 公共工事の発注状況を公表します

市では、行政経営の透明性を高めるため、公共工事の発注状況を下表のとおり公表します。(税込・500万円以上)

(一般競争入札)

契約日	完成予定日	工 事 名	工事場所	予定価格 (税込/円)	契約金額 (税込/円)	落札率 (%)	契約業者	工事担当課 ☎
11日	1月31日	森林管理道上強石線改良工事	大滝地内	11,760,000	11,550,000	98.21	(株)高野組	大滝総合支所 地域振興課 ☎55-0861
11日	3月10日	森林管理道大達原線開設工事	大滝地内	23,205,000	21,525,000	92.76	吉岡建設(有)	大滝総合支所 地域振興課 ☎55-0861
11日	3月19日	市道荒川白久9号線道路改築工事	荒川白久地内	16,695,000	16,590,000	99.37	荒川建設(株)	荒川総合支所 地域振興課 ☎54-2114
15日	2月29日	中央289号線配水管布設替工事	中村町地内	14,385,000	11,497,500	79.93	(株)萩原工務店	水道部工務課 ☎25-5222
18日	3月24日	尾田蒔472号線道路改築工事	下蒔田地内	50,400,000	36,645,000	72.71	駒井建設興業(株)	地域整備部 道路課 ☎25-5213

(指名競争入札)

契約日	完成予定日	工 事 名	工事場所	予定価格 (税込/円)	契約金額 (税込/円)	落札率 (%)	契約業者	工事担当課 ☎
15日	2月29日	別所浄水場導水管布設工事	別所地内	36,015,000	32,518,500	90.29	(株)ダイショウ	水道部 浄水センター ☎23-6197
22日	3月24日	汚水処理施設整備交付金第203工区管路施設工事	別所地内	26,250,000	25,672,500	97.80	津山建設工業(株)	環境農林部 農業振興課 ☎25-5210
24日	12月20日	秩父第二中学校A棟屋根防水改修工事	秩父第二中学校	9,597,000	7,240,800	75.45	(有)飯野工業	地域整備部 教育施設課 ☎25-5226
24日	3月24日	幹線11号線道路改築工事	山田地内	23,373,000	17,325,000	74.12	秩父土建(株)	地域整備部 道路課 ☎25-5213

(随意契約)

契約日	完成予定日	工 事 名	工事場所	予定価格 (税込/円)	契約金額 (税込/円)	契約率 (%)	契約業者	工事担当課 ☎
15日	3月24日	別所32号線集落排水に伴う配水管布設替工事	別所地内	8,421,000	8,400,000	99.75	太洋建設(株)	水道部工務課 ☎25-5222
22日	12月14日	秩父市立吉田中学校外構工事	吉田中学校	23,520,000	23,415,000	99.55	佐田建設(株)	地域整備部 教育施設課 ☎25-5226

問い合わせ 工事の内容について…工事担当課、契約関係…契約課 ☎25-5216 (直通)

問い合わせ
☎22-2279 (直通)
環境課

と配布が行われました。
同協議会は、旧秩父市内の41町会によって構成され、「花による憩いと潤いのあるまちづくり」を
目指して春と秋に花の植栽を行っ
ています。晴れわたる青空の下、
各町会の参加者が、軍手や移植ご
てを片手にパンジーの苗をプラン
ターへ植える作業を行いました。
パンジーの苗は、地元の道路沿
いなどに直接植栽する町会なども
あります。これからの寒くなる時
期、市内各所で色とりどりのパン
ジーをお楽しみください。



秩父市花
つばい推
進協議会
(浅賀克彦会
長)の主
催により
下水道セ
ンターで
花の植付
け





永澤 ^{りくか} 六花 ^{ちゃん}
「楽しいね!」
(大野原)



笠原 ^{ひなと} 陽翔 ^{くん}
「お外大スキ!!
かけっこも大スキ♡」
(寺尾)



中井 ^{ゆな} 優奈 ^{ちゃん}
「お散歩大好き☆」
(上野町)



石本 ^{りくま} 陸稀 ^{くん}
「大好きなダーツで
ゴキゲン♪」
(黒谷)



応募方法

1～1歳半程度のお子さんの写真を同封し、住所・保護者の方とお子さんの名前・電話番号・生年月日とコメントを明記のうえ、市役所広報広聴課（〒368-8686 熊木町8-15）までお送りください。抽選に漏れた方も、2歳になる月までは、翌月の抽選に繰り入れ、再抽選しています。なお、市のホームページで公開している「市報ちちぶ」にも同様に掲載します。

市民文芸

短歌

大太鼓をもろ肌脱いで連打する若者の背に汗の流れる
風呂焚きの煙のやおら上る軒蓑虫のどかに下がりて来たる
台風のとまりたる夜半より皎々と月と星とがさえて輝く
体調の優れぬ朝のウオークにアロマセラピー金木犀香る
地上にいで眠りいるよな土竜の死赤児のように掌白く
久々の司会にいささか上り気味マイク持つ手が震えておりぬ
紅葉の籠より雲の湧き出でて白馬三山みるまに隠す
木犀の香る庭先夫が踏み熟しし小豆吾が箕で吹く
茸採り祖母の供して来し山に今懐しく妻と連れ立つ
ダイケアにさらさら星とう一座来ぬハンドベルなる演奏楽しむ

（評）半藤さん、若者の一生懸命な姿に感動して一首にしました。岩田さん、今では珍しい風呂の煙、それに加えて蓑虫という、懐かしい風景が浮かびます。浅見さん、台風一過の様子がよく出ています。齋藤さん、金木犀の香りをアロマセラピーとしてとらえている所が新鮮です。黒澤さん、土竜という小さな生命に目をとめたところに、作者の優しさが見えます。

新井 悦子 選

俳句

天高し名利無縁の胸を張る
夏足袋の白さ際立つ若き僧
あかのまま妻の地下足袋綻びぬ
遠く住む娘の町へ延ぶ罌雲
亡き母にこころ通わす天の川
兄逝きて納屋そのままに夏終る
立冬や轆ばかりの石切場
地芝居に萩ほろほろと零れけり
芒寺鐘の余韻にバス発てり
秋晴を賜はる町内バス旅行

（評）大仙さんは深い生き方を、澄んだ秋空との取り合わせによってその爽やかさを表白し、映子さんは、若い僧侶の清潔さを足袋の白さで詠い、巻太郎さんは地下足袋の綻びを通して、妻への愛情を表現しました。人びとはそれぞれに心に秘めた人々と暮らしていますが、安治さんは罌雲の果てに娘を想い、幸子さんは銀河の光に母の姿を見ており、昌次さんは片付かぬ納屋に逝きし兄を悼んでいます。立冬を石切場の轆に描くみつさん、地芝居と零れ萩を取り合わせて風土を描く政夫さん。秋の旅行の二作品も心情が表白されました。

竹内弥太郎 選

吉田久長 齋藤 大仙
山田 大馬 映子
中村町 岩田巻太郎
下吉田 大野 安治
東町 井上 幸子
永田町 栗原 昌次
道生町 福田 みつ
近戸町 内田 政夫
久那 福島 昭子
上町 藤田 正巳

*短歌、俳句の応募は毎月末までに、〒368-8686 熊木町8-15 市役所広報広聴課へ、必ず官製はがきでお送りください。（12月末締切り分→2月号に掲載）1通に2首または2句までで、1人1通のみとします。

投稿の際、住所・氏名は、作品の左側に書いてください。

なお、市のホームページで公開している「市報ちちぶ」にも同様に掲載します。

お知らせ 市民文芸または選者へのご意見・ご感想等は、市役所広報広聴課あてにお送りください。

「住宅用火災警報器」の悪質な訪問販売にご注意ください!

消防署や市が、直接「住宅用火災警報器」を訪問販売することはありません。

※「平成19年度 秩父市健康カレンダー」の冊子は、1年間大切に保管してください。

●【言語リハビリ教室】

月 日	会 場	実施時間
1月17日(休)	秩父保健センター	13:30~15:30
1月22日(火)	吉田保健センター	
1月28日(月)	荒川保健センター	

※40歳以上で「話す」・「読む」・「書く」・「聞いて理解する」ことなどでお困りの方は、各保健センターへご相談ください。

吉田保健センター会場（[よしだ元気塾]は、吉田振興会館3階）

●【乳幼児健診】

月 日	受付時間	内 容	対 象
1月18日(金)	13:15~14:00	1歳6か月児健診 3歳児健診	平成18年5・6月生まれ 平成16年8・9月生まれ

●【育児相談】

月 日	受付時間	内 容	対 象
1月9日(水)	10:00~11:00	育 児 相 談 身 長・体 重 測 定	乳 幼 児

●【ことばの相談】※予約制

月 日	受付時間	内 容	対 象
1月31日(水)	13:00~16:00	ことばの発達、発音などに関する個別相談	ことばの発達、発音などに心配のある幼児とその保護者

●【親子ふれあい教室】

1歳6か月を過ぎたお子さんとその保護者

1月21日(月) 10:00~11:30 9:30から受付
※初めての方は、直接または電話で吉田保健センターへ申込み

●【よしだ元気塾】おおむね40歳以上の方

1月15日(火) 13:30~15:30 吉田振興会館3階
※初めての方は、直接または電話で吉田保健センターへ申込み

●【骨格教室】

12月19日(水)、1月25日(金) 13:30~15:00
※直接または電話で吉田保健センターへ申込み

●【健康相談・栄養相談】

1月16日(水) 13:15~14:00
※健康手帳をお持ちください。
※栄養相談は予約制。電話で吉田保健センターへ申込み。

※言語リハビリ教室では、会話の援助や楽器演奏をしてくださるボランティアを随時募集しています。ご協力いただける方は、各保健センターまでご連絡ください。

大滝保健センターからのお知らせ

●【健康相談・育児相談】

1月8日(火) 13:00~15:00 大滝総合支所内
※健康手帳・母子健康手帳をお持ちください。

●【親子ふれあい教室】

1歳6か月を過ぎたお子さんとその保護者

12月18日(火)、1月11日(金)
10:30~11:30 大滝幼稚園

荒川保健センター会場

●【乳幼児健診】

月 日	受付時間	内 容	対 象
12月19日(水)	13:15~14:00	1歳6か月児健診 3歳児健診	平成18年4・5月生まれ 平成16年7・8月生まれ
1月23日(水)		4か月児健診 10か月児健診	平成19年8・9月生まれ 平成19年2・3月生まれ

●【歯みがき教室】

月 日	受付時間	内 容	対 象
12月19日(水)	13:15~14:00	歯科医師の診察 ブラッシング指導等 フッ素塗布等	平成17年10・11月生まれ

●【育児相談】

月 日	受付時間	内 容	対 象
1月7日(月)	10:00~11:00	育 児 相 談 身 長・体 重 測 定	乳 幼 児

●【親子ふれあい教室】

1歳6か月を過ぎたお子さんとその保護者

12月20日(木)、1月10日(木)、24日(木) 9:30~11:10

●【BCG予防接種】満3か月~6か月未満

1月23日(水) 13:15~14:00
※母子健康手帳、予診票をお持ちください。

●【健康相談】

12月18日(火)、1月15日(火) 13:00~14:00
※健康手帳をお持ちください。

●【はつらつ筋力アップ教室】40歳以上

12月26日(水)、1月9日(水)、23日(水) 9:30~11:30
※初めての方は、荒川保健センターへ申込み

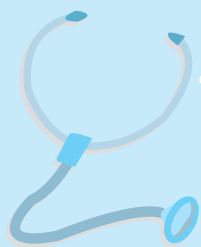

保健センター からのお知らせ

問い合わせ

- 秩父保健センター ☎22-0648
- 吉田保健センター ☎77-1112
- 大滝保健センター ☎55-0102
- 荒川保健センター ☎54-2231

各保健センター共通のお知らせ

●【麻しん風しん混合ワクチン予防接種】(個別)

予防対策強化のため、2回接種となりました。

第1期 1歳～2歳未満

第2期 小学校入学前の1年間

●【胃がん・子宮がん検診】(個別)

指定の医療機関で胃がん・子宮がん検診が受けられます(それぞれ先着200人)。毎月1～7日(土・日・祝日を除く)に各保健センターで申込みを受けています。

胃がん検診 (40歳以上の方：2,500円)

子宮がん検診 (20歳～39歳の方：頸部検診 1,300円、40歳以上の方：頸部・体部検診 2,100円)

●【はつらつ筋力アップ教室】

40歳以上の方を対象に、スポーツインストラクターによる軽い運動、音楽に合わせての運動を行います。12月18日(火)午前9時から12月26日(水)までに電話で秩父保健センターへお申し込みください。参加費は無料です。定員(各会場35人)を超えた場合、初回の方を優先とし、抽選とさせていただきます。

なお、申込みは1人1コースとさせていただきます。

会場	日程	回数	時間
いきがいセンター 月曜日コース	1月21日～3月31日 の各月曜日(2月11日は休み)	全10回	9:30～11:30
		全10回	13:30～15:30
いきがいセンター 水曜日コース	1月16日～3月19日 の各水曜日	全10回	9:30～11:30

秩父保健センター会場

●【乳幼児健診】

月日	受付時間	内容	対象
1月10日(木)	13:00～14:00	3歳児健診	平成16年9月生まれ
1月15日(火)		乳児(4か月児)健診	平成19年8月生まれ
1月16日(水)		乳児(10か月児)健診	平成19年3月生まれ
1月22日(火)		1歳6か月児健診	平成18年6月生まれ

※母子健康手帳、健診アンケートをお持ちください。

●【育児相談】

月日	受付時間	内容	対象
1月18日(金)	9:30～10:30	育児相談 身長・体重測定 赤ちゃん体操	乳幼児

●【予防接種】(集団)

種類	月日	受付時間	対象
三種混合	1月21日(月) 2月5日(火)	13:30～14:30	満3か月～7歳6か月未満
B C G	1月28日(月) 2月18日(月)		満3か月～6か月未満

※母子健康手帳、予診票をお持ちください。

※三種混合予防接種の第1期初回(1回目・2回目・3回目)の接種間隔は3～8週です。必ず守って受けてください。保健センター(集団)で受けられない方は、医療機関(個別)でも受けられます。

●【両親学級】妊娠5か月を過ぎた初回妊婦さんとその家族

	月日	時間	内容	講師
1日目	1月11日(金)	13:15～16:00 (受付13:00～)	妊娠中の保健 お産の準備と経過 呼吸法など	産婦人科医師 助産師
2日目	1月20日(日)	13:30～16:00 (受付13:15～)	赤ちゃんの育て方 沐浴実習	保健師 助産師
3日目	1月24日(木)		歯科保健、歯科健診 歯みがき指導 栄養と食事・試食	歯科医師 歯科衛生士 栄養士

※1月7日(月)までにお申し込みください。



図書館からの お知らせ

【問い合わせ】

秩父図書館
秩父市上町3-6-27
☎22-10943

荒川図書館
秩父市荒川日野66-12
☎54-11034

秩父図書館吉田分館
秩父市下吉田6569-1
☎77-11100

秩父図書館大滝分館
秩父市大滝945
☎55-10033

開館時間

〈秩父図書館〉
火曜日～日曜日
午前10時～午後6時

〈荒川図書館〉
火曜日～日曜日
午前9時～午後5時

〈秩父図書館吉田分館〉
火曜日～日曜日
午前9時～午後5時

〈秩父図書館大滝分館〉
月曜日～金曜日
午前9時～午後5時

◇12月10日～1月31日の休館日

12月

各館休館日	秩	荒	吉	大	各館休館日	秩	荒	吉	大
10	月	秩	荒	吉	21	金			
11	火				22	土			大
12	水				23	日			大
13	木				24	月			大
14	金				25	火			
15	土			大	26	水			
16	日			大	27	木			
17	月	秩	荒	吉	28	金			
18	火				29	土	秩	荒	吉
19	水				30	日	秩	荒	吉
20	木				31	月	秩	荒	吉

※秩…秩父図書館
荒…荒川図書館
吉…秩父図書館吉田分館
大…秩父図書館大滝分館

1月

各館休館日	秩	荒	吉	大	各館休館日	秩	荒	吉	大
1	火	秩	荒	吉	17	木			
2	水	秩	荒	吉	18	金			
3	木	秩	荒	吉	19	土			大
4	金				20	日			大
5	土			大	21	月	秩	荒	吉
6	日			大	22	火			
7	月	秩	荒	吉	23	水			
8	火				24	木			
9	水				25	金			
10	木				26	土			大
11	金				27	日			大
12	土			大	28	月	秩	荒	吉
13	日			大	29	火			
14	月		荒	吉	30	水			
15	火	秩			31	木	秩		
16	水								

◇催し物のお知らせ

●平成19年度文芸講演会



森村誠一さんをお招きします。森村さんは、推理作家として著名ですが、最近では時代小説にも進出し、作風を広げておられます。

主な作品に「人間の証明」「悪魔の餌食」「忠臣蔵」があります。

演題 「人生と小説」

とき 2月11日(月・祝)

午後2時～

ところ 市民会館ホール

入場料 無料

申込み 入場には整理券が必要ですが、整理券は図書館で配布するほか、往復はがきでも受け付けます。往復はがきに住所・氏名・電話番号を記入のうえ、下記までお送り

●絵本相談日

12月11日、25日、1月8日、22日の火曜日、午前10時～正午
良い絵本の選び方、与え方などについて、アドバイスします。

●おはなし会(入場無料)
1月12日、26日の土曜日、午後3時から(約40分)
4歳以上の幼児、低学年児童向けの昔話や童話等をお話します。

●冬休みおはなし会(入場無料)
12月22日の土曜日、午後3時から(45分)
おはなしの他になぞなぞなど、いつもと少し違うおはなし会です。

●第134回・名作映画鑑賞会
題名 ジキル博士とハイド氏
(1932年、アメリカ、98分)
監督 ルーベン・アムリーアン
出演 フレデリック・マーチ、ミリアム・ホプキンスほか。

内容 薬品の研究を続けているジキル博士は、精神を善と悪に分離する薬の開発に成功。自分自身

●冬休み子ども映画会(入場無料)

「笠地蔵」「アニメ落語館・お血脈」「どんぐりと山猫」の3本を上映します。

◎1月4日(金)午後1時30分から
◎会場 秩父図書館2階

◎荒川図書館
●ピエピエタイム
12月11日、1月8日の火曜日、午前11時から(約30分)
幼稚園や保育園に入る前のお子さんと保護者の方が対象です。

●おはなし会
12月15日、1月26日の土曜日、午後2時30分から(約30分)
幼児から小学校低学年の子どもたちが対象です。

●映画会(入場無料)
「忍たま乱太郎の交通安全」(15分)、「アニメ落語館①馬の田楽」(16分)、「かんすけさんとふしぎな自転車」(23分)を上映します。

◎1月5日(土)午後2時30分から
◎会場 荒川公民館軽運動室

国民年金 だより

問い合わせ

- 保険年金課国民年金担当 ☎25-5201
- 吉田総合支所市民福祉課 ☎72-6082
- 大滝総合支所市民福祉課 ☎55-0863
- 荒川総合支所市民福祉課 ☎54-2395

年末調整や 確定申告の際は

国民年金保険料を 忘れずに!

平成19年1月から12月までの間に納めた国民年金保険料は、全額が社会保険料控除の対象となります。年末調整や確定申告の際は忘れずに申告しましょう。

申告の際には、国民年金保険料の支払いを証明する書類が必要です。保険料を納めたときに交付される領収書や、社会保険庁（社会保険業務センター）から送付される「国民年金保険料控除証明書」を添付してください。

なお、保険料額は、下表のとおり、納付書と口座振替で納めている場合とで異なります。

納付書で納めた場合	保険料の種類	期間	保険料額
	定額保険料（通常の保険料）	平成19年3月までの分	月額13,860円
		平成19年4月以降の分	月額14,100円
	付加保険料を申し込んでいる方の付加保険料	平成19年3月までの分	月額3,470円
		平成19年4月以降の分	月額3,530円
	4分の3免除の承認を受けたときに納める4分の1保険料	平成19年3月までの分	月額6,930円
		平成19年4月以降の分	月額7,050円
	半額免除の承認を受けたときに納める半額保険料	平成19年3月までの分	月額10,400円
		平成19年4月以降の分	月額10,580円
	4分の1免除の承認を受けたときに納める4分の3保険料	平成19年4月分～20年3月分	166,200円
		平成19年4月分～9月分	83,910円
1年前納（定額保険料）	平成19年10月分～20年3月分	170,910円	
	平成19年4月分～9月分	86,290円	

口座振替で納めている場合	保険料の種類	期間	保険料額
定額保険料		平成19年3月分までであって口座振替割引制度を利用した期間	月額13,810円
		3月分までで割引利用なし	月額13,860円
		平成19年4月以降の分であって口座振替割引制度を利用した期間	月額14,050円
		4月以降の分で割引利用なし	月額14,100円
1年前納（定額保険料）	平成19年4月分～20年3月分	165,650円	
半年前納（定額保険料）	平成19年4月分～9月分	83,640円	
	平成19年10月分～20年3月分		
1年前納（定額+付加）	平成19年4月分～20年3月分	170,350円	
半年前納（定額+付加）	平成19年4月分～9月分	86,010円	
	平成19年10月分～20年3月分		

地域包括支援センターだより

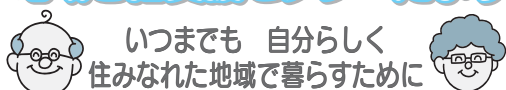

いつまでも 自分らしく
住みなれた地域で暮らすために

問い合わせ

- 包括支援センター ☎22-2582
- けやき包括支援センター ☎27-7331
- かえで包括支援センター ☎77-1134
- さくら包括支援センター ☎53-1014

物忘れがひどくなったら

お金の管理が 不安になったら

市内に住むAさんは、独居で体が不自由なため、介護保険の訪問介護（ヘルパー）を利用して自宅での生活を続けてきました。しか

地域包括支援センターでは、誰もが住みなれた地域で尊厳ある生活と人生を維持することができるよう、保健師、社会福祉士、主任介護支援専門員などが高齢者についての相談に乗り、権利を守るための適切な支援をしています。そこで、地域包括支援センターの支援事業を市民の皆さんにもっと知っていただくため、今月号からさまざまな事例をまじえながらお伝えしていきます。

し、このところ認知症の症状が出て、金銭管理を適切に行なう事ができないことがあり、悪質な訪問販売に騙されそうになった、との相談が担当ケアマネージャーから地域包括支援センターにありました。早速、社会福祉士が自宅を訪問し、本人とケアマネージャーや親戚の方もまじえて相談をし、埼玉県社会福祉協議会（窓口は秩父市社会福祉協議会）で行なっている「福祉サービス利用援助事業・あんしんサポートねっと」利用手続きの支援をしました。

現在、Aさん宅には、秩父市社会福祉協議会の生活支援員が定期的に訪問し、日常的な金銭管理等のお手伝いをしています。今後は、成年後見制度の利用についても相談を進めて行く予定です。

このように、高齢になつて認知症などのために適切な判断ができなくなった方の権利を守るために、地域包括支援センターは皆さんの相談に乗り、適切なサービスの利用の支援をしていきます。

ご本人はもちろん、身近な方の心配事について、お近くの地域包括支援センターまでお気軽にご相談ください。



ペットは愛情を持ち、最後まで責任をもって飼いましょう！

飼い主には、ペットを愛情と責任を持って育て、最後まで飼い続ける義務があります。

12・1月の無料相談室

相談名	相談日	会場	相談員
法律	1月8日(火)・17日(休) 10時～15時	秩父市役所 (3階相談室)	弁護士
	1月22日(火) 10時～15時	荒川総合支所	
※電話で予約が必要です。 12月20日(休) 午前9時から電話予約受付 各日先着10人			
人権	毎月第2・4水曜 13時～16時	秩父市役所 (3階相談室)	人権擁護委員
	12月19日(休)	荒川総合支所	
行政	12月17日(月) 1月21日(月)	秩父市役所 (3階相談室)	行政相談委員
	1月7日(月)	吉田総合支所 (振興会館)	
	12月10日(月) 1月21日(月)	荒川総合支所	
	12月17日(月) 1月28日(月)	大滝総合支所	
	12月17日(月) 1月28日(月)	大滝総合支所	
市民	木曜 13時～16時	秩父市役所 (3階相談室)	市民相談員
消費生活	月・水・金曜 9時～16時		消費生活コンサルタント
行政手続	12月11日(火)・1月8日(火) 13時～15時		行政書士
登記	12月19日(水)・1月16日(水) 13時～15時		司法書士 土地家屋調査士
税務	1月7日(月) 10時～15時		税理士
土地建物	12月18日(火) 10時～15時		宅地建物取引主任者
暴力について	12月20日(水)・1月24日(木) 10時～15時		秩父警察署担当相談員
女性	12月25日(火)・1月22日(火) 13時～15時		市民生活課担当職員
労働年金	12月14日(金)・1月11日(金) 13時～15時		社会保険労務士
※市民生活課および各総合支所(市民福祉課)では、相談日以外でも相談を受け付けます。 上記相談に関する問い合わせ 市民生活課 ☎25-5200(直通)			

※相談日が祝日の場合はお休みとなります。

相談名	相談日	問い合わせ
子育て	月～金曜 9時～16時	秩父市子育て支援センター ☎22-7282 ☎22-7283 吉田子育て支援センター ☎77-1145 ☎77-1148
子どもについての心配ごと	月～金曜 8時30分～17時15分	家庭児童相談室(社会福祉課) ☎25-5204
身体・知的障がい児(者)について	月～金曜 9時～18時 土曜 9時～16時	フレンドリー ☎22-7785 ☎22-7055(身体障がい) ☎22-7045 ☎21-6705(知的障がい)
精神障がい者について	月～金曜 9時～17時	生活支援センター「アクセス」 ☎24-1025 ☎24-1026
障がい者の就労・労働	月～金曜 9時～18時	秩父障がい者就労支援センター「キャップ」 ☎・☎22-2870
いじめ・不登校等教育	ひまわり教室 月～金曜 9時～17時	ひまわり教室 ☎22-2228
	やまなみ教室 月・水・金曜 9時～17時	やまなみ教室 ☎72-2030
人権	月～金曜 8時30分～17時15分 人権擁護委員による相談 火曜(第5週を除く)9時～16時	さいたま地方法務局 秩父支局 ☎22-0827
内職	月～金曜 9時～16時	ちちぶパートバンク ☎24-5222
職業	ちちぶパートバンク 月～金曜 9時～16時	工業振興課 ☎22-3428
	吉田総合支所 月曜 9時～16時30分	
労働	月～金曜 8時30分～17時	北部産業労働センター 秩父支所 ☎23-7881
中小企業者向けよろず金融	1/9 13時～16時30分 ※前々日まで に要予約 会場 歴史館5階第2会議室	商業振興課 ☎25-5208 (相談: 埼玉県信用保証協会)
結婚	福祉女性会館 1/12 13時～16時 ※要予約(先着8人)	秩父市社会福祉協議会 ☎22-1514
	福祉女性会館 1/24 13時～16時	

12月は市税等徴収強化月間です

秩父市税等収納率向上対策委員会では、12月を市税等の徴収強化月間と定め臨宅徴収を実施します。この強化月間中、収納課では窓口を次のとおり開設します。

年末納税窓口 12月29日(土)、30日(日)
午前8時30分～午後5時15分

休日納税窓口 12月23日(日)

夜間納税窓口 12月13日(木)、27日(木)

詳しくは、16ページの「夜間・最終日曜・休日窓口開設」をご覧ください。(総合支所では実施していませんのでご注意ください。)

また、今月の納期は、

固定資産税 第3期分

国民健康保険税 第6期分

納期限は12月25日(火)です。

納期限内納付にご協力ください。

納税は口座振替が便利です

17ページに口座振替依頼書があります。口座振替を申し込まれる方は、必要事項をご記入のうえ、切り取って封筒を作り、切手をはらずに投函してください。

問い合わせ 収納課 ☎22-2210 (直通)

法テラス埼玉 無料巡回法律相談 (予約制)

法テラス埼玉では、地域住民の皆さんへの法的アクセスの向上と、より上質な法的サービスの提供を旨とし、県内の各市町村で、弁護士・司法書士による巡回法律相談を実施しています。秩父市でも、下記日程で実施します。「相談してみたいけど、法律ってなんだか敷居が高くて…」と日ごろ思われている方、この機会にぜひ相談にお越しください。

なお、相談は予約制で、収入が一定基準以下の方を対象としています。(例えば、4人家族の方で、

月の手取り収入が29万9,000円以下)まずは、法テラスまでお気軽にお電話ください。

とき 平成20年1月23日(水)午後1時30分～4時(相談時間30分間)

ところ 歴史文化伝承館5階第2～5会議室

申込み・問い合わせ
日本司法支援センター埼玉地方事務所(法テラス埼玉)・秩父市巡回法律相談担当
☎050-3383-1537
※法テラスは、総合法律支援法に基づき独立行政法人の枠組みに従って設立された法人です。



お知らせ のページ

1 「(仮称)こども遊園地」へ 皆さんの声を 聞かせてください

別所にある長尾根農林センター内プール（通称・流水プール）を、「(仮称)こども遊園地」にリニューアルします。そこで、皆さんの声を活かした楽しい施設にするため、アンケートを実施しています。多くのご意見をお待ちしています。

実施期間 12月21日(金)まで

設置箇所 市役所こども課・公園課

・各総合支所市民福祉課・公民館
・図書館・保健センター

問い合わせ 公園課

☎22-2603（直通）

2 ご存じですか？

緊急通報システム

市では、日常生活の緊急事態における不安を解消するため、ひとり暮らしの高齢者・重度の障がい者の居宅に、緊急通報システムを設置しています。

緊急通報システムとは、緊急時に携帯用無線発信機のボタンを押すと、緊急通報用電話機を通じて、消防本部に通報するシステムです。身体上の慢性的な疾病等により、常時注意を必要とする方が対象ですが、費用を負担していただくことにより、疾病等のない方、昼間・夜間のみ一人になる方でも設置することができます。

※費用等につきましては、お問い合わせください。

申込み・問い合わせ

高齢者介護課

☎22-2211内線1174

各総合支所市民福祉課

吉田 ☎72-6082（直通）

大滝 ☎55-0865（直通）

荒川 ☎54-2116（直通）

3 歳末たすけあい募金を 配分します

秩父市社会福祉協議会では歳末たすけあい募金をもとに、支援を必要とする世帯等に配分します。

1. 地域配分

対象

- ① 市内に1年以上居住していること
- ② 生活困窮状態が著しいこと
- ③ 世帯構成者全員が平成19年度市

※生活保護世帯、施設・病院等に
入所している方は対象外

配分金額 1世帯10,000円
申込締切 平成20年3月7日(金)

2. ひとり親世帯小中学校新入学 支度金

対象
次の条件をすべて満たす世帯

- ① 市内在住で、ひとり親世帯（祖父母との同居を除く）か、父母のない幼児を扶養しており、平成20年4月に小学校・中学校に入学予定であること
- ② 市県民税非課税世帯であること
- ③ 生活保護受給中でないこと

配分金額 1人10,000円
申込締切 平成20年3月7日(金)

3. 地域福祉サービス事業配分

対象
次の条件をすべて満たす団体

- ① 平成19年4月以前にボランティア活動を始め、市内で活動をしている会員3人以上の団体
- ② 秩父市および社協から補助金等を受けていないこと
- ③ 平成16年度〜平成18年度当配分を受けていないこと

配分金額 1団体10,000円以内
申請締切 12月21日(金)

※申込方法等詳しくは、お問い合わせください。

問い合わせ
秩父市社会福祉協議会各事務所
秩父 ☎22-1514
吉田 ☎77-1177
大滝 ☎55-0847
荒川 ☎54-2968

4 難病見舞金を 支給します

対象 市内に住所があり、埼玉県知事から指定疾患医療受給者証の交付を受けている方

支給額 年3,000円

手続き 指定疾患医療受給者証、印鑑および預金通帳（本人名義・ゆうちょ銀行を除く）を持って、12月28日(金)までに社会福祉課または各総合支所市民福祉課へ申請してください。

問い合わせ 社会福祉課

☎25-5204（直通）

各総合支所市民福祉課

吉田 ☎72-6082（直通）

大滝 ☎55-0865（直通）

荒川 ☎54-2116（直通）

5 家電困りごと相談センター デジタル110番

埼玉県電気商業組合では、地上デジタルテレビ放送への円滑な切り替えを推進するため、「デジタル110番」を開設しました。

相談内容 地上デジタル放送受信機の設置や操作。家電製品に関する相談。

電話番号 ☎0570-010186

費用 電話相談は無料（出張調査見積は有料）

問い合わせ 埼玉県電気商業組合事務局 ☎048-772-3949

不用品のリサイクルコーナー

市では、日用品など自分には不用になったが、まだ利用できるものなので譲りたい、または、譲ってほしいという希望者を登録し、紹介しています。

なお、**無料譲渡**を条件とします。

譲りたい物	タンス（人形ケース付）、座椅子、子ども用すべり台、チャイルドシート（2才以上）、エレクトーン
譲ってほしい物	チャイルドシート、三味線、ベビーベッド、ベビーカー、ピアノ
登録状況	譲りたい物 4件 譲ってほしい物 13件 (平成19年11月19日現在)

※登録期間は3か月間で、市内在住の方に限ります。希望者は、電話にて市民生活課にご連絡ください。また、有効期間中に「譲れなくなった」または「譲り受ける必要がなくなった」という場合は、必ず市民生活課までご連絡ください。

登録申込み・問い合わせ

市民生活課 ☎25-5200（直通）
☎22-2211内線1321

6 水洗便所改造資金貸付制度

市では、公共下水道に接続するため、くみとり便所を水洗トイレに改造したり、し尿浄化槽を廃止するなどの改造工事について、一定の条件を設けて貸付けを行っています。

貸付金 40万円まで（償還回数36月以内）

貸付金利率 年利3%

※水洗化工事は、「下水道排水設備指定工事店」へ直接お申し込みください。指定工事店以外の工事業者では改造工事を行うことができません。なお、市への各種届出は、指定工事店が代行します。

※指定工事店の名簿が必要な方は、お問い合わせください。
☎25-5218（直通）
市民生活課 下水道課

8

多量の水を使う製造業事業所の水道料金を一部助成します

市では、多量の水を使用する製造業の事業所を対象に助成金を交付します。次の事項を満たすと思われる事業者の方はご連絡ください。

対象および助成金

市内で製造業を営む事業所で、今年1月から12月に行った検針により確認した年間水道使用量が12,000m³を超えた分に対し、

1m³当たり10円を補助します。ただし、明らかに製造工程に関わらない水道使用量は除外します。また、限度額は200万円です。

※正式な申請は12月の検針後、平成20年1月末までに行っていたいただきます。なお、昨年度に対象となった事業所については連絡の必要はありません。

問い合わせ 工業振興課

☎22-3428（直通）

9

「守ろう！確かめよう！」 埼玉県最低賃金のお知らせ

埼玉県最低賃金が、平成19年10月20日から「**時間額702円**」となりました。埼玉県最低賃金は、県内すべての労働者とその使用者に適用されます。

なお、「非鉄金属製造業」「電気機械器具製造業、情報通信機械器具製造業、電子部品・デバイス製造業」「輸送用機械器具製造業」「光学機械器具・レンズ、時計・同部品製造業」「各種商品小売業」「自動車小売業」については、別途産業別最低賃金が適用されます。

詳しくは、埼玉労働局賃金室または最寄りの労働基準監督署にお問い合わせください。

問い合わせ 埼玉労働局賃金室

☎048-600-6205

秩父労働基準監督署

☎22-3725

10 11月の就職支援セミナー

とき	ところ	内容	定員
12/17(月) 13:30~15:30	吉田総合支所	面接対策・就職の心得（座学）	15人
12/19(水) 14:00~16:00	ちちぶパートバンク	中高年齢者の求職活動について（座学）	15人
12/21(金) 13:30~16:30	ハローワーク秩父	面接対策・就職の心得（演習）	15人
1/11(金) 14:00~16:00	ハローワーク秩父	面接対策・就職の心得（座学）	15人
1/16(水) 14:00~16:30	ちちぶパートバンク	若年者の求職活動について・就職実現プランの作成について（座学）	15人
1/21(月) 13:30~15:30	吉田総合支所	中高年齢者の求職活動について（座学）	15人

※定員の関係上、事前にお申し込みください。

なお、ちちぶパートバンクでは、一般求人情報も取り扱っています。また、吉田総合支所では、常時求人情報が閲覧できますのでご利用ください。

申込み ハローワーク秩父

☎22-3215

ちちぶパートバンク

☎24-5222

11 中小企業者の皆さんへ 「利子補給」制度のお知らせ

市では、中小企業者の育成と近代化を図るため、利子の一部を予算の範囲内で補給（補助）する制度を設けています。

対象

市内に店舗、工場または事業所を有する中小企業者であつて、市税を完納している会社または個人

対象貸付制度

●合併前(平成17年3月31日以前)の借入れ

- ①旧秩父市小口金融制度
- ②旧秩父市特別小口無担保無保証人保証制度
- ③旧秩父市商店街施設改善資金貸付制度
- ④国民生活金融公庫融資制度（新市全域）

●合併後(平成17年4月1日以降)の借入れ

- ①秩父市小口金融制度
 - ②秩父市特別小口金融制度
 - ③秩父市商店街施設改善資金貸付制度
 - ④国民生活金融公庫融資制度
- ※市内での事業活動のために借入れた資金に限ります。また、他の市町村から利子補給を受けている国民生活金融公庫資金は、この制度の適用から除外されます。

受付

平成20年1月7日(月)～31日(木)
(土・日・祝日は除く)

※詳細は来月号でお知らせします。

問い合わせ 商業振興課

☎25-5208（直通）

各総合支所地域振興課

吉田 ☎72-6083（直通）

大滝 ☎55-0862（直通）

荒川 ☎54-2114（直通）

製造業の事業所の皆さんへ

12 工業統計調査にご協力ください

平成19年工業統計調査を、12月31日現在で行います。

工業統計調査は、製造業を営むすべての事業所が対象です。

調査の実施にあつては、本年12月下旬から来年1月下旬にかけて、調査員が調査票の記入の依頼および調査票の回収を行うため、対象になる事業所をお伺いします。なお、本年の調査から、調査事項の一部を改正しましたので、調査票の記入にあつてはご注意ください。

工業統計調査は、「統計法」の規定に基づいて行われ、調査員や統計調査担当職員は、調査票の内容を他に漏らしたり、調査の結果を統計以外の目的に使用することが固く禁じられており、罰則等も規定されています。

このように、調査票に記入して

13 成人式を迎える皆さんへ

いただいた内容については、統計法に基づき秘密が厳守されますので、正確にご記入していただくようご理解とご協力をお願いします。調査結果は、国や地方公共団体の行政施策の重要な基礎資料として利用されるとともに、企業、大学などでの研究資料、小・中・高等学校の教材など、広く利用されています。

問い合わせ 情報政策課

☎22-2204（直通）

13 成人式を迎える皆さんへ



市では、新成人の門出を祝福し、次のおり成人式を行います。

対象は、原則として本年10月31日現在、市内在住で昭和62年4月2日から昭和63年4月1日までに生まれた方です。

なお、次の方は届出をしていただきますと参加できます。

- ①10月31日以降の転入者
- ②市外在住者で家族が市内に居住し、本人が当市出身の方

※式典は、ご家族の方もご覧いただけます。多くの方のご来場をお待ちしています。

とき 平成20年1月13日(日)午前11時開式（受付は午前10時）

ところ 市民会館

内容 午前10時30分から開式まで、各中学校卒業アルバムのスナップ写真によるスライド上映と、それぞれの校歌をピアノ演奏します。式典では、参加者による『旅立ちの日』の全員合唱を行います。なお、式典終了後に次のとおり各卒業中学校単位で記念写真撮影を行います。

	3階会議室	1階ホール
1	11:40～ 高篠中学校 荒川中学校	11:40～ 秩父第一中学校
2	11:50～ 尾田蒔中学校 吉田中学校	11:55～ 秩父第二中学校
3	12:00～ 大田中学校 大滝中学校	12:10～ 影森中学校
4	12:10～ 市外の中学校	

その他 該当者には案内状を12月中旬に送ります。案内状が届かないときなどは、左記までお問い合わせください。

※駐車場が狭いため、ご来場の際はなるべく乗り合わせをお願いします。

問い合わせ 市民生活課
☎25-5200（直通）

14 マッサージなどの無資格者の施術にご注意を!

マッサージ、指圧、はり、きゅうの営業には国の免許が必要です。無資格者による施術は健康被害を起す恐れがありますので、施術を受ける際は、施術者に有資格者であることを確認してから受けましょう。

問い合わせ 埼玉県秩父福祉保健総合センター計画推進担当

☎ 23-2119 (直通)

15 愛の献血にご協力を

12月27日(休)	午前9時30分～正午 秩父消防本部 事務所内ロビー (秩父消防本部)
1月10日(休)	午後1時30分～3時30分 老人保健施設うらら内ロビー(老人保健施設うらら)
1月15日(火)	午前10時～正午 午後1時～3時30分 市役所1階ロビー (秩父献血推進協議会)

問い合わせ 保健センター献血担当
☎ 22-0648 (代表)



16 放送大学 4月入学生徒募集

放送大学は、テレビなどの放送

により授業を行う通信制の大学です。働きながら学びたい、生涯学習に興味があるなど、さまざまな目的で幅広い世代の方が学んでいます。現在、平成20年4月入学生を募集しています。詳しい資料を無料で送付しますので、お気軽にお問い合わせください。

なお、秩父地域の学生の利便性向上のため、放送大学の教材の約半数の複製を再視聴できる機能を有した「放送大学埼玉学習センター秩父校」が6月25日に歴史文化伝承館1階に開設され、学ぶ環境が整備されています。

募集学生の種類

- (1) 教養学部**
 - ① 科目履修生 (6か月在学し、希望する科目を履修)
 - ② 選科履修生 (1年間在学し、希望する科目を履修)
 - ③ 全科履修生 (4年以上在学し、学士の学位の習得を目指す。)
- (2) 大学院**
 - ① 修士科目生 (6か月在学し、希望する科目を履修)
 - ② 修士選科生 (1年間在学し、希望する科目を履修)

資料請求問い合わせ

〒330-0853 さいたま市大宮区錦町682-2 大宮情報文化センター内 放送大学埼玉学習センター

☎ 048-650-2611
ホームページ <http://www.u-air.jp>
放送大学埼玉学習センター秩父校の利用申込み・問い合わせ
歴史文化伝承館
☎ 22-0420

17 秩父市優秀産業技術者・技能者顕彰制度 対象者募集

市では、市内の産業において卓越した技術および技能を有する方を顕彰するため、対象者を募集します。

対象

- ・市内の事業所で働く現役の技術者、技能者であること。
- ・卓越した技術、技能を有すること。ただし、技能を有する方については、その職に10年以上従事し、かつ年齢が30歳以上であること。

・勤務実績、勤務内容について他の技術者、技能者の模範と認められる方であること。

被顕彰者の推薦

顕彰を受けようとするときは、自薦または事業所もしくは業界団体からの推薦により、所属する商工会議所等を経由して次の書類を提出してください。

提出書類 推薦書・推薦調書・被顕彰候補者の最も高く評価されている技術・技能の程度および功績等を証明できる資料等。

※書類は、工業振興課の窓口で配布します。
被顕彰者の選定 審査を経て年度ごと5人以内を選定します。
募集期間 12月10日(月)～平成20年1月10日(木)
受付・問い合わせ 工業振興課
☎ 22-3428 (直通)

18 秩父ふるさとの森守り隊 隊員募集

あなたも秩父の森林を守るボランティア活動をしてみませんか!



日常的な秩父の森林とのふれあいの中で、がけ崩れ等の災害情報の報告や、

森林景観美化活動などに協力していただく隊員を募集します。1月に研修会を予定しています。

対象 秩父の森林で活動できる方
募集人数 15人(登録は審査のうえ決定します。)

費用 活動は無報酬ですが、ボランティア保険代(年間500円)を負担していただきます。

申込み 12月28日(金)までに秩父農林振興センター林業部森林保全担当へお申し込みください。(申込書は、当所および市役所林業振興課にあります。)

問い合わせ 秩父農林振興センター林業部森林保全担当 ☎ 25-1312

19 秩父の郷土写真・絵画展
作品募集

市民会館では、秩父に関する写真・絵画展を平成20年2月9日(土)～11日(月・祝)の3日間、当会館の第1会議室で開催します。
写真・絵画愛好家の皆さん、自慢の作品を展示してみませんか? ご応募お待ちしております。詳しくは、左記までご連絡ください。
募集作品 秩父地域に関係する行事・植物・風景等の写真・絵画
募集期間 平成20年1月14日(月・祝)～31日(木)
問い合わせ 秩父宮記念市民会館
☎24-6000

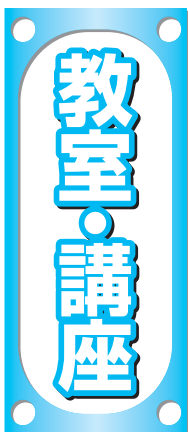

20 1日点字教室

点字を基礎から学べる教室です。
とき 平成20年1月26日(土)
午前9時30分～午後3時
ところ 福祉女性会館第7会議室
対象 中学生以上
定員 30人(先着順)
参加費 無料
講師 点字サークルてんとうむし
申込み・問い合わせ
秩父市社会福祉協議会地域福祉推進課 ☎22-1514

21 久那公民館
パソコン講習

とき 平成20年1月22日(火)～25日(金)(全4回)、午前9時～正午
ところ 久那公民館集会所
内容 中級者向けエクセル入門
対象 成人
参加費 1,050円(テキスト代)
定員 18人(先着順)
申込み 12月17日(月)～平成20年1月10日(木)午前9時～午後5時に電話でお申し込みください。
問い合わせ 久那公民館
☎22-1495

22 ひきこもり家族教室

とき 平成20年1月7日(月)、15日(火)午後2時～4時
ところ 秩父保健所談話室
内容 ワークショップ「ひきこもるわが子に接する技術～自分も相手も大切にしたい率直なコミュニケーション～」
講師 NPO法人アサートイブジャパン アサートイブトレーナー
参加費 無料
申込み 1月4日(金)までに、秩父保健所保健予防推進担当 ☎22-3824へお申し込みください。

23 傾聴ボランティア
養成講座

悩みや寂しさを抱えている人の「心の声を聴く」傾聴の重要性が説

かれています。この傾聴について学び、技能を活かしてボランティアをしていただく人を募集します。

とき 平成20年1月15日、22日、29日の火曜日(全3回)、午後1時～5時
ところ クラブハウス21集会所
定員 30人(先着順)
参加費 無料
申込み 12月27日(木)までに電話かFAX(住所・氏名・電話番号明記)で、左記または市民生活課 ☎25-5200 FAX 27-6271へ。
問い合わせ ちちぶ共同企画協議会
篠田 ☎ FAX 24-5235

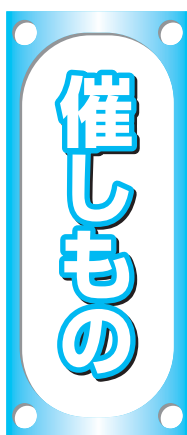

24 ひびきの広場「はつぴり」

つどいの広場は、お母さん同士でおしゃべりをしたり、お子さんと一緒に遊んだり気ままに参加できる楽しい場所です。
対象年齢 0歳から3歳までのお子さんと保護者の方
運営開催 毎週火、木、土曜日
開催時間 午前10時～午後3時
(正午から午後1時までお休み)
会場 ちちぶ幼稚園
参加費 無料
●園庭開放
午前11時から正午まで園庭を開

放します。火曜日は年齢制限なし、木曜日は2歳児、土曜日は0・1歳児が対象です。
※園庭開放中のケガ、事故等については責任を負いません。

●ベビーマッサージ
毎週土曜日、午後1時から。0歳から1歳のお子さんが対象です。
●子育て相談
子育て中のお母さんは、ちょっとした心配や不安を抱えがちです。お母さん同士が明るくコミュニケーションをとれる場「はつぴり」にお気軽にお出かけください。
※12月29日(土)～平成20年1月5日(土)までの行事はお休みします。
※この事業は秩父市が「特定非営利活動法人秩父こみにてい」へ委託して実施しています。
問い合わせ 特定非営利活動法人秩父こみにてい事務局
☎22-7866

25 第2回ふらわあまつり

とき 12月23日(日)
午前10時～午後1時30分
ところ ふらわあ(寺尾2825)
※知的障がい者の施設です。
内容 利用者製作品(パン、菓子、みそ等)の販売、地元農家の農産物販売、各種模擬店等(来場の方全員にプレゼントがあります)。
問い合わせ ふらわあ
☎25-3000

26 つくまねも若々しくパワフルに
「想いの家いきいき教室」

とき 平成20年1月23日(水)

午後1時30分～3時30分
ところ 高齢者憩いの家(中村児童館)集会室

内容 歴史探訪「秩父ものがたり」

講師 井上勝之助先生

対象 60歳以上の方(定員に満たない場合は60歳未満も可)

定員 30人

参加費 無料

申込み 12月20日(木)から、高齢者憩いの家(中村児童館) ☎22-07113)へ電話でお申し込みください。

問い合わせ 高齢者介護課

☎22-2211内線1174

27 助けあいボランティア大学
を開催します

生きがいを持った地域ボランティアを養成することを目的として、全5回の講義を開催します。

第1回目

とき 12月20日(木)

午前10時～正午

内容 「悪徳商法の被害に遭わないために」全国消費生活相談員協会 小柳越子氏

※2回目以降の日程・内容については、お問い合わせください。

ところ 福祉女性会館集会室

参加費 無料

申込み・問い合わせ
秩父市社会福祉協議会地域福祉推進課 ☎22-1514

28 教育講演会
「子どもたちに
たしかな未来を」

秩父子育て教育ネットワーク主催

子育て中の母親たちが企画した、子育て中の親を励ます講演会です。

とき 平成20年1月20日(日)

午後1時30分～3時30分

ところ 横瀬町民会館

講師 秋葉英則先生(大阪教育大学名誉教授、大阪健康福祉短期大学学長)

参加費 500円

※保育の必要な方は、1月11日(金)までにお申し込みください。(おやつ・保険代200円)

問い合わせ 秩父教育会館 ☎23-2830

くわの実保育園 ☎24-4455

とき 12月26日(水)正午開場、午後1時開演、3時30分終了

ところ 荒川総合支所3階多目的ホール熊倉

上映作品 「ミッキーマウスのメリークリスマス」他

入場料 無料(先着100人)

申込み・問い合わせ 荒川総合支所総務課

☎54-2111

《 常設展示作品一覽 》

◇常設展示室展示作品 20点 (50音順)

題名	規格	作者
Form (BODY)	100号	浅見哲一
残された樹	F120号	浅見嘉正
オランダ風俗	100号	新井秀一郎
春浅き戸隠	F100号	新井清永
神楽-天鈿女命-	F130号	新井力也
荒川の清流	230cm×200cm	大野百樹
浄心	F100号	落合登喜子
重々無尽	S100号	小松由男
待春	100号	近藤壽一郎
鉱山新雪	130号	斎藤政一
三原山	105cm×138cm	坂上明司
時の軌跡-1	100号	鷹啄織音
萌韻	F120号	田中生二
池の錦	20号	辻田大樹
ダム	162cm×112cm	根岸敬治
石垣のある邑	100号	橋本長治
雪の河床	F80号	長谷川貞夫
曾根崎心中	170号変形	宮前秀樹
絵馬	100号	守屋順吉
鉱山春光	F100号	柳茂忠

◇館内展示作品(常設展示室外) 6点 (50音順)

題名	規格	作者
雪の武甲山	F20号	浅見嘉正
安曇野秋陽	F20号	新井清永
アネモネなど	P20号	近藤壽一郎
HARUKA	P20号	鷹啄織音
秋-道-	P6号	橋本長治
冬晴れ	F20号	長谷川貞夫

30 芸術文化会館での催し

とき	内容	会場
毎週木曜日 午前9時～ 午後5時	齋藤麗子『押し花教室』 正午～午後1時まで昼休み ※生徒募集中	会議室3
毎週金曜日 午前9時30分～ 正午	赤岩智恵子『絵画教室』 ※生徒募集中	会議室3

《 常設展示作品の展示換えを行っています 》

芸術文化会館では、3か月サイクルで、常設展示絵画の掛け換えを行い、約半数の作品を入れ換えています。今回展示している作品は、平成20年1月27日(日)まで鑑賞いただけます。

市が所有する絵画を中心に常設展示室とロビーへ26点を展示していますので、ぜひご覧ください。

観覧料 一般200円、児童・生徒100円、65歳以上の高齢者・障がい者・幼児は無料

※観覧料は、常設展示室入室に限り発生します。それ以外の入館は無料です。

開館時間 午前9時～午後5時

休館日 月曜日(祝日にあたる場合はその翌日)
年末年始(12月29日～1月3日の6日間)

問い合わせ 芸術文化会館 ☎22-2406

31 ゴスペラ・ミュー Xmasコンサート!

クリスマスソングを皆で歌って、優しい心を広げてゆきましよう!
とき 12月23日(日)開場午後3時30分、開演午後4時〜6時
ところ 歴史文化伝承館ホール
入場料 大人500円、小学生・車イスの方は無料(純益は、年末助け合いとして秩父市社会福祉協議会へ寄附します。)
問い合わせ ゴスペラ・ミュー 松葉

32 そば打ち体験

平成20年1月20日(日)
とき 午前10時〜正午
ところ 若者センター
参加費 1,000円
定員 28人(抽選)
申込み 1月11日(金)までに、往復はがきにイベント名・参加者全員の住所・氏名・電話番号・年齢を記入し左記へ。
問い合わせ みどりの村管理事務所 千368-0101 小鹿野町 下小鹿野27 ☎75-3441

33 あらかわビクターセンターの催し

秩父ネイチャーツアー
「小正月を味わおう」
とき 平成20年1月12日(土) 午前10時〜午後3時

ところ あらかわビクターセンター
対象 一般
定員 10人
参加費 4,000円
申込み 12月26日(水)までに電話にて申込み

●12月の館内ワークショップ

「おなもみモンスターのくつつく種を使って、へんてこ生きものを作ってみよう!」
「木の枝小枝工房」
自然のまんまの木の枝で、おもしろ工作してみよう!
とき 毎日、随時開催
対象 一般
参加費 無料
申込み 当日窓口で申込み
問い合わせ あらかわビクターセンター ☎54-2014

34 大滝げんきプラザの催し

●スターウッチングinおおたき
とき 平成20年1月5日(土) 午後6時〜8時
ところ 大滝げんきプラザ
参加費 無料
対象 一般
定員 30人(先着順)
申込み 当日の午後5時までに、電話でお申し込みください。
●大滝氷柱ハイク
とき 平成20年1月30日(水) ※午前10時10分に三峰口駅に集合してください。
参加費 100円(保険代)
対象 18歳以上の個人か団体
定員 30人(先着順)
申込み 1月4日(金)から電話かFAX

35 名栗げんきプラザの催し

●親子ふれあいキャンプ
〜冬の自然あそび編〜
とき 平成20年2月16日(土)午前11時30分〜17日(日)午後2時
対象 親子(子どもは4歳以上)
定員 20組(抽選)
参加費 大人4,500円、子ども3,500円
申込み 1月20日(日)までに、電話、FAX、Eメールで左記へ。
問い合わせ 名栗げんきプラザ ☎042-979-1011 FAX 042-979-1013 Eメール info@naguri-genki.com

X(住所・氏名・電話番号を明記)で受付
問い合わせ 大滝げんきプラザ ☎55-0014 FAX 55-0063

休日 急患当番医 (藤岡局0274)

12月9日	医師会休日診療所 横田内科・呼吸器科クリニック 小鹿野中央病院 光病	(内・小) (内・呼)	熊木町 小鹿野町 小鹿野町 藤岡市本郷	☎23-8561 ☎72-7447 ☎75-2332 ☎24-1234
12月16日	医師会休日診療所 健生堂医院 皆野病院 鬼石病	(内・小) (外・内)	熊木町 東町 皆野町 藤岡市鬼石	☎23-8561 ☎22-0270 ☎62-6300 ☎52-3121
12月23日	医師会休日診療所 岩田産婦人科医院 秩父市立病院 くすの木病院	(内・小) (産・婦・内)	熊木町 番場町 桜木町 藤岡市旭町	☎23-8561 ☎24-1336 ☎23-0611 ☎24-3111
12月24日	医師会休日診療所 あらいクリニック 皆野病院 藤岡総合病院	(内・小) (内・小)	熊木町 本町 皆野町 藤岡市宮本町	☎23-8561 ☎25-2711 ☎62-6300 ☎22-3311
12月30日	伊古田小児科医院 荒船医院 秩父病院 光病	(小) (内・外)	皆野町 横瀬町 宮側町 藤岡市本郷	☎62-4585 ☎24-0160 ☎22-3022 ☎24-1234
12月31日	水野医院 秩父生協病院 小鹿野中央病院 鬼石病	(内) (内・小)	山田 阿保町 小鹿野町 藤岡市鬼石	☎22-3315 ☎23-1300 ☎75-2332 ☎52-3121
1月1日	片田医院 本間医院 皆野病院 くすの木病院	(外・内) (内・小・リウマチ)	下影森 小鹿野町 皆野町 藤岡市旭町	☎22-1801 ☎75-0020 ☎62-6300 ☎24-3111
1月2日	秩父市立病院 藤岡総合病院附属 外来センター		桜木町 藤岡市中栗須	☎23-0611 ☎22-3311
1月3日	あらいクリニック 荒船医院 秩父病院 篠塚病	(内・小) (内・外)	本町 横瀬町 宮側町 藤岡市篠塚	☎25-2711 ☎24-0160 ☎22-3022 ☎23-9261

※医師会休日診療所の診療時間は、午前10時から午後5時までです。
※休日診療所以外の診療時間は、午前9時から午後6時までです。その後はお電話ください。(藤岡市を除く)
※秩父都市医師会 (<http://www.chichibu.ne.jp/~ishikai>) または、藤岡多野医師会 (<http://fujiokatano.gunma.med.or.jp/index.html>) のホームページで確認できます。



12月
1月

保健センター カレンダー

12月の納税

固定資産税 第3期
国民健康保険税 第6期

日	月	火	水	木	金	土
	12/10 ●三種混合予防接種(秩父) ●育児相談(荒川)	11 ●健康相談(秩父) ●健康相談・育児相談(大滝)	12 ●健康相談・栄養相談(吉田)	13 ●3歳児健診(秩父)	14 ●4か月児・10か月児健診、BCG予防接種(吉田)	15
16	17 ●BCG予防接種(秩父) ●親子ふれあい教室(吉田) ●言語リハビリ教室(荒川)	18 ●4か月児健診(秩父) ●言語リハビリ教室(吉田) ●親子ふれあい教室(大滝) ●健康相談(荒川)	19 ●10か月児健診(秩父) ●骨骨教室(吉田) ●1歳6か月・3歳児健診・歯みがき教室(荒川)	20 ●言語リハビリ教室(秩父) ●ことばの相談(吉田) ●親子ふれあい教室(荒川)	21	22
23 <small>天皇誕生日</small>	24 <small>振替休日</small>	25	26	27	28	29
30	31	1/1 <small>元日</small>	2	3	4	5
6	7 ●育児相談(荒川)	8 ●健康相談・育児相談(大滝)	9 ●育児相談(吉田)	10 ●3歳児健診(秩父) ●親子ふれあい教室(荒川)	11 ●親子ふれあい教室(大滝) ●両親学級1日目(秩父)	12

※詳細については、今月号22・23ページおよび11月号の「保健センターからのお知らせ」をご覧ください。
また、3月号の市報と一緒に世帯配布した冊子「平成19年度 秩父市健康カレンダー」もご活用ください。

まちのわだい

市内小中学校・高校に
「秩父巡り唄」のCDを寄贈



10月23日、塗 克康さん（上町）から、市内小中学校と高校に各2枚ずつ「秩父巡り唄」のCDが寄贈されました。

「秩父巡り唄」は、塗さんが秩父地域の四季を折り込んで作詞、唄った民謡で、子どもたちにもっと秩父の民謡を知って欲しいとの思いから、今回の寄贈となりました。

塗さんが会長を務める秩父民謡団体連合会は、毎年、芝桜の丘で「秩父音頭」などの流し踊りを披露していますが、「いつの日か子どもたちと一緒に踊れることを楽しみにしています。」と語っていました。

タイヤ、バッテリー、消火器の
有料受け入れを実施しました



10月28日、秩父市環境衛生推進員連絡会秩父支部では、不法投棄の防止を図り、明るく清潔な住みよい生活環境づくりを目的に、やすらぎの丘管理事務所駐車場を会場に、「タイヤ・バッテリー・消火器」の不用3品目の一斉有料受け入れを実施しました。

当日は、タイヤ・ホイール2,479本をはじめ、バッテリー、消火器が予想以上に集まり、たいへん好評でした。

ちちぶ山ルビー、ちちぶ太白
商標登録が完了しました



◀秩父ぶどう組合連絡協議会の皆さん



ちちぶ太白サツマイモ
生産組合の皆さん▶

10月26日、この度商標登録の完了した「ちちぶ山ルビー」と「ちちぶ太白」の生産関係者が市長報告に訪れました。

リザマートとピアレスを交配してできた新品種のぶどう「ちちぶ山ルビー」、秩父地域で60年以上の長きにわたり守られてきたサツマイモ「ちちぶ太白」。

どちらも今や秩父を代表する特産品にまで成長し、現在入手が困難なほどの人気となっています。

AED講習会を実施しました



11月7日～9日の3日間、秩父消防本部で健康推進員を対象とした、AED（自動体外式除細動器）を使用した救急救命講習が行われました。

これは、市内各施設にAEDが設置されたことにより、救命についての知識を多くの方が習得しようと健康推進員連絡会秩父支部が企画したものです。

3日間で76人が参加し、真剣に講習に取り組みました。

まちのわだい

「龍勢」が結ぶ国際交流
タイ王国ヤソトン市から
龍勢交流団が来秩



10月13日から15日にかけて、市と姉妹都市提携をしているタイ王国ヤソトン市から総勢86人の交流団が訪問しました。

今年は、日タイ修好120周年および日タイ観光交流年2007の記念の年にあたり、タイ王国政府観光庁の協力のもと、盛大な交流会が実施されました。龍勢祭当日には、タイ王国大使館の呼びかけで集合した在日のタイの方と訪問団で、タイ東北地方の音楽や踊りを合わせたパレードを披露いただき、秩父市とヤソトン市のさらなる文化交流と日タイ修好120周年を祝いました。

幻想の中に浮かび上がる“かがり火”
「第31回奥秩父大滝紅葉まつり」
ライトアップ点灯式



10月26日、三峰成蹊殿において「第31回奥秩父大滝紅葉まつり」のオープニングセレモニーとしてライトアップ点灯式が行われました。

この点灯式に使われた火は、三峯神社において古式にのっとり採火されたもので、笙の音色とともに会場まで運ばれ“かがり火”に点火されました。同時に周辺のライトが点灯され、浮かび上がる紅葉の中での「雅楽」演奏は、幻想的で古代へタイムスリップした雰囲気醸し出していました。

少年の主張大会で 小山友里さんが優良賞を受賞

9月8日、県民健康センターで「少年の主張大会」(埼玉県など主催)が行われ、熊谷女子高1年の小山友里さん(上吉田)が高校生・一般の部で優良賞を受賞しました。



『故郷』と題する作品は、アメリカへホームステイした経験をもとに、帰郷したときの気持ちを書いたものです。県内の3,000点を超す応募の中から見事優良賞に選ばれました。

小山さんは、「この作品は中学生のときに書いたものです。いろいろ指導していただいた先生に感謝しています。」と語ってくれました。

「ちちぶ花見の里」オープンと 第14回新そばまつり



10月31日、中川苗畑跡地でそば処「ちちぶ花見の里」の竣工式が行われました。この施設は、花畑の大パノラマを前に打ち立てのそばを食べることができます。

11月11日には、荒川総合運動公園で新そばまつりが開催され、イベント会場ではジャイアント白田さんを迎えての新そば大食い大会が行われ大変盛り上がりしました。

また、まつり会場では、そば処8店が新そば4,100食を用意し、訪れた方々は晩秋の一日を美味しい新そばに舌鼓を打ちました。

◆ まちのわだいをお寄せください ◆
皆さんの身近にあるまちのわだいを、お気軽にご連絡ください。

連絡先 広報広聴課

☎22-2505(直通)

☎22-2211内線1296

koho@city.chichibu.lg.jp